The China Times
No. 162, Shantung Road, Shanghai.

第壹張　時事新報　第壹版

時事新報

中華民國五年八月十二日（即陰歷七月十四日）星期六　第三千二百零一號　共三張售大洋三分

館設上海英租界望平街一百六十二號門牌　電報簡碼六六九〇　電話號碼一七八六

本館定報章程

本國及日本境內〇全年九元五角〇半年五元〇三個月三元〇餘其外國各埠〇全年十六元〇半年八元〇以上均按照大洋計算郵費在內　匯款匯費由定報人自付郵票按九五折算

本館啓事

本館請張君勱先生擔任總編輯於八月十五號接事特白

棘人梁啟超等泣血稽顙

哀啓者先考蓮□府君痛於本年舊歷二月十一日壽終香港寓舍正寢不孝啓超越七十七日始在滬聞喪成服現俟粵中秩序恢復後始能定期扶柩回里安葬如承友龍錫哀啟之辭乞於陽歷九月十五日以前隨時惠寄天津意租界二馬路本宅上海康腦脫路十八號本寓香港永樂街同德安號俾彙獻靈幃藉光泉壤其他厚賻槪不敢承恕訃不周諸惟矜鑒

張耀曾特別啓事

今晨在滬杭車中睹閱滬報見有孟淵旅社查獲烟土一則詞涉鄙人無任駭異鄙人此次由滇來滬僅攜隨身行李六件衣箱兩隻書箱一隻網籃一個被褥一卷大理石屏一箱（僕從一名此外同舟者雖有同鄉多人皆各有公務並非鄙人之隨員且鄙人由駐滇法領發給特別護照一紙載明隨帶僕從一名行李七件更與同舟諸人無連帶之關係本月五號船抵滬既寓某隨身行李六件及僕人被褥一卷合共七件亦於當日由孟淵送至敝寓鄙人既未寓居孟淵行李亦未存置孟淵更無隨員僕從寓居孟淵報紙所傳殊屬毫無根據至孟淵私土究係何人所藏已函請捕房徹查嚴懲此啓

八月九日

西山榮久著　田桐修文　倫理通論

田先生以世道之乖違端由倫理思想動搖所致欲挽回世道非喚起國人倫理思想不爲功特譯是書以供有志者之研究非特中學校師範學校教師所宜各手一編凡有志於改良教育者亦莫不可供參考也定價上製八角平製五角

● 上海發賣處　商務印書館　中華書局　泰東書局　民意報　時事新報

澄衷中學及初高等小學定陽歷八月三二十日午前八時招生

試驗規則詳登時報　校址在虹口塘山路

浙江省立甲種工業學校招生廣告

本校額定每年錄取預科生一百五十名茲徙九十名今年本科一年生尙有缺額因並招插班生三十名有志來學者於陽歷八月十九日以前持四寸半身照片保證金洋一元至省城報國寺本校報名於陽歷八月二十日上午七時至本校試驗特此廣告

浙江興業銀行廣告

本銀行於前清光緒丁未年開始營業專辦銀行一切應辦事宜總行設在上海大馬路其他支行杭州在省城保佑坊漢口在一馬頭歆生街天津在宮北大街北京在前門外施家胡同其餘紹興嘉興湖州甯波溫州金華均可以通匯兌取費亦極公道如蒙各界賜顧請駕臨敝行面洽可也

中華書局附設中華小學校招生

（校址）愛文義路哈同路口（程度）民國小學校高等小學校（學費）民國小學校每半年六元高等小學校每半年九元（報名）陽歷八月十日起八月三十一日止（開學）陽歷九月十一日（詳章）到靜安寺路中華書局總廠庶務課取閱

留日學生總會雜誌　民彝

本誌乃留日學生機關雜誌主持者爲高一涵李守常諸君皆一時潛心研學之士痛袁氏亂政危國遂本平日所得發爲政論專從建設一方著眼不作無味空談在今日諸雜誌中最稱傑構第一號已到滬第二號不日出版留心時局者不可不一讀之　每册大洋三角外埠另加郵費三分

上海總經售處四馬路福華里亞東圖書館

商務印書館

英文書要目

▲文學

莎士比亞　威匿思商	附華文釋義	六角
莎士比亞　莎氏樂府本事	附華文釋義	一元
莎士比亞　麥克白傳	附華文釋義	六角
撒克遜刼後英雄路	附華文釋義	二元
約翰孫行述	附華文釋義	四角五分
選註英文名著　約翰孫行述	附華文釋義	五角
威克斐牧師傳	附華文釋義	一元
伊爾文見聞雜記	附華文釋義	一元
阿狄生文報捃華	附華文釋義	一元
魯濱孫飄流記	附華文釋義	一元[illegible]
原文伯爾克解仇演說		五角五分

文典

初級英文法合編（文法　作文）	六角
教育部審定　初級英文法教科書	五角
教育部審定　共和國教科書　中學英文法（第一冊　第二冊）	一角二分　二角四分
教育部審定　訂正　簡要英文法教科書	硬面八角　軟面六角
教育部審定　訂正　增廣英文法教科書	小字本軟面四角　一元二角
教育部審定　商務印書館　新英文典（附華文釋義）	第一集一角二分　第二集二角五分　第三集五角五分
增訂　英文文法易解（上冊　下冊）	七角
訂正　英文範綱要	五角
訂正　英文範詳解	一元五角
教育部審定　英文教授規程	八角
訂正　英語捷徑	二冊各四角
教育部審定　訂正　初等　中等　高等　英文典	二角五分　四角　五角
教育部審定　高級英文範	七角五分
英文云謂字規範	五角
教育部審定　訂正　英文云謂字通詮	八角
教育部審定　訂正　英文漢詁	一元二角

英文書籍爲數甚多茲特擇要開列另備圖書彙報及英文本版書目均將各書全行列入如承索閱卽行寄奉

梁啓超先生最近編定　飲冰室叢著

預約展限兩月

上海各省商務印書館發行

● 展限之原因

梁任公先生學問文章爲近世之泰斗每一文出世讀者爭先恐後非終篇不能釋卷其感人之深也如此本書爲先生最近編定兼取極嚴所列皆首尾完善中有最近著作多篇全書四千餘頁二百萬言先生生平著作之精華悉會於此特付本館印刷發行內容之完美與隨意採輯者自有上下牀之別惟預約期限刻已截止而購者仍接踵而至僉以預約期短促爲言要求展限本館用是展期二月改至本年陽歷九月底爲止以期普及而免向隅至出版日期仍以陽歷九月幷不展期惠顧諸君幸鑒督焉

特製　● 預約七元　上等洋紙分訂四册　布面金字定價十二元

常製　● 預約五元　新聞紙印二十四册　洋式裝訂定價八元

● 預約截止　● 出書期限　陽曆九月

中國圖書公司和記發行　法政要書

商務印書館代售

書目

新譯國際私法	一册	八角
英美法	一册	五角
國際民商法論（商法之部）	一册	六角
各國憲法原泉（三種合編）	一册	四角
經濟原論	一册	四角
國家學講義	一册	一角五分
地方自治制講義	一册	四角
通義（歐美日本書刊編制法）	一册	二角五分
違警律通俗解說	一册	二角
日本地方制度	一册	四角
丁未和會類要	一册	八角

代訂

篆隸眞行請註明劣紙不書件送上海時事新報館代收約日不誤　潤筆先惠

湯壽潛　林開謨　楊鍾羲　沈曾植　嚴復　沈瑜慶　代訂

中華民國五年八月十二日（即陰歷七月十四日）（星期六）第三千一百零二號

（中國郵政總局特准掛號立劵之郵件）（明治四十二年二月念八第三種郵便物認可）

中華民國五年八月十二日（即陰歷丙辰年七月十四日）（星期六）第三千一百零二號

秋季始業適用
中華書局
新制教科書
新制教科書適合秋季始業之用教育部批云每學期一冊教授用書者甚便現屆第一學期應用第一、四、七、十等冊
編輯主要人　范源濂　沈頤
△國民學校用
新制修身　十二冊　折售各三分
新制國文　十二冊　折售各五分
新制算術　十二冊　折售各五分
△高等小學用
新制修身　九冊　折售各三分
新制國文　九冊　折售各五分
新制算術　九冊　折售各四分
新制歷史　九冊　折售各四分
新制地理　九冊　折售各四分
新制理科　九冊　折售各四分
上書均有教授書極便教員之用此外尚有手工、體操、商業、農業、英文、圖畫、各書均極適用目繁不克備載
（內53）

商務印書館
新出版
文藝叢刻
西洋演劇史　一冊　二角
本書敘西洋戲劇沿革追溯希臘羅馬以至於現代敘古今文豪名伶之負盛名者自英俄德法以至比利時那威等極簡明極詳贍其論戲劇之趨勢謂由文學而變玄妙由玄妙而變寫真皆本於發揮良知之作用持論之精得未曾有
通俗教育叢書
旅行衛生　一冊二角
是書專述旅行之衛生如舟車徒步風雪晴雨起居飲食以及救急治病諸法莫不備載旅行家人手一編其爲益良非淺鮮
廣東明細全圖　一幅八角
本館前編各省明細全圖頗蒙惠顧諸君歡迎茲廣東省圖亦已出版地名詳備彩色鮮明圖旁附繪廣州汕頭香港等街道圖尤便旅行之用
林紓譯
鷹梯小豪傑　一冊三角
十三四稘之間歐洲爲封建時代日耳曼藩封恆以剽掠爲事鷹梯山名某伯爵居之負固越貨書中所記絕似施耐庵水滸後由一女子輸入文化小伯爵慕之與訂嚙臂盟後伯爵父子爲隣封仇殺女學生二雄守節撫孤二雛既長能秉母教卒振家聲一洗蠻習卽所謂小豪傑者也

論說

議員與官吏

（愚公）

一月以來。議員之化爲官吏者。指不勝屈。顧作官之後。多未聞其辭去議員之職。是議員與官吏同時兼任也。議員而兼任官吏。其影響於政治上者何如。吾今亟欲研究之。

議員與官吏。其職務不同。彼此當以分業爲原則。若二者得兼乎。則其弊將層見疊出焉。第一、國家設官。各有責守。彼此兼營。則緣用心之分。將生曠職之患。第二、立法與行政。其性質不同。能司立法之事者。未必能司行政之事。使不適當之人濫廁充竽。則適當之人必反至投閒置散。第三、以官吏而加入議會政爭之旋渦。其執行政務。對於各階級之人。必缺公平之態度。其於奉公之義。實不相容。第四、官吏階級。因有權力上之關係。遂並生利害上之關係。故下級官吏常須仰承上級官吏之意旨。若兼爲議員。則國會將成爲政府之隸屬機關。而失其特性。第五、苟反此原則。官吏之兼爲議員者。常持反對政府之態度。則不特有紊官紀。而政府之威信不能及於僚屬。行政之系統。亦因之而混淆。第六、國會之職務。不徒在制定法律。並在監督政府。官吏得兼爲議員。既易使政府之勢力侵入國會。則必不能舉監督政府之實。而設立國會之本旨。亦從而銷沉。第七、才俊之士。常有因官吏之性質。須謹守繩墨。薄而不爲。惟對於議員則愛而慕之。使其得自見於國會中。則才有所施。實爲國家之福。若許官吏兼職。則因議員之位置。多爲官所吏占。此等人物。必多不能插足於國會中。則人才將有淪落之憾。第八、倜儻權奇之士。既薄官吏而不爲。而議員之位置。又多爲官吏所占。不得爭一席於國會中。則破壞思想。將從而發生。不惟揭竿以與當道者爭政權也。甚且變而爲無政府黨。則國家之根本。將爲之動搖。第九、在地方官吏。因地理上距離之故。尤不能並爲議員。若許兼職。則因分身無術。能盡此職務者。必不能盡彼職務。一方曠職。勢所必然。第十、行政立法兼任。若遇服官於候選之區域。則將利用其在官之權力以運動。或干涉人民。使得多數之投票。此十種之弊。乃勢所必然。無可倖免。故官吏與議員。以原則論。宜禁止兼職。此必然之理。無可易者。（未完）

命令

八月十日大總統令

喇希敦都布給予三等嘉禾章此令

彙永青給予四等嘉禾章此令

嚴寶榮給予四等嘉禾章朱自汾給予五等嘉禾章此令

涫于玉龍給予四等嘉禾章張敬舜王廷鐸萬錦平給予六等嘉禾章左文炳給予七等嘉禾章汪象乾邢仁清馮秉鈞劉蔭羅炳寇應祥給予八等嘉禾章陳鍾昌黃昌漢鄭景成王承陰劉義堂龍傑徐偉王奉漢陳雨樵楊齡高曜臨張文泉陳書勳周朝政給予九等嘉禾章此令

恩光岡部爾瑞昌均給予八等文虎章此令

迪彥齊呼圖克圖敏王爾伊爾濟者賞用紫韁此令

任命鄒憲章署理四川財政廳長此令

任命沈步洲爲教育部司長此令

教育總長范源濂呈請任命戴克讓試署僉事應照准此令

交通總長許世英呈請任命馬振理爲僉事應照准此令

海軍總長程璧光呈請任命李國圻爲視察應照准此令

內務總長孫洪伊呈准黑龍江省長畢桂芳咨稱省會警察廳警正章斌郁官晉懇請辭職章斌郁官晉准免本職此令

內務總長孫洪伊呈准黑龍江省長畢桂芳咨請任命韓新文趙桂檠試署省會警察廳警正應照准此令

任命石佳華爲陸軍第十三師參謀長此令

任命王永壽爲陸軍第二十師參謀長此令

參謀總長王士珍呈山東督軍公署上校參謀丁惟沛請免本職丁惟沛准免本職此令

任命任居建爲山東督軍公署上校參謀此令

參謀總長王士珍呈請任命徐克恆馬發瀛成維靖爲山東督軍公署中校參謀高延文爲山東督軍公署少校參謀應照准此令

參謀總長王士珍呈察哈爾都統公署中校參謀周連康少校參謀王龍章呈請辭職周連康王龍章均准免本職此令

參謀總長王士珍呈請任命蘇偉署察哈爾都統公署中校參謀洪勳爲察哈爾都統公署少校參謀應照准此令

陸軍總長段祺瑞呈請將韓靖授爲陸軍二等軍法正應照准此令

司法次長代理部務江庸呈甘肅武威縣引犯張永德持棍毆人致死一案原判處以極刑未免過重請予減刑等語本大總統依照約法第四十條　特減張永德死刑爲無期徒刑此令

北京專電

●張勳之妄言

張勳再電指摘國會。有請行解散口吻。當局亦以爲妄言。置之。

●外蒙當然爲中國領土

國會事務局。呈覆國務院。以三年中俄蒙協約第二條。載明外蒙仍爲中國領土之一部。中國國會當然有外蒙議員。

●參謀本部不能裁併

某要人建議裁併參謀本部。閣員多不謂然。難通過。

●王正廷不入政界

王正廷已變計不入政界。故交通暫無更動。

●胡鄂公回渝之任務

黎總統令胡鄂公回重慶。諭陳宧輩。陳明所部如何安插。並取何道來京。

●吳景濂決任鄂省長

鄂議員昨就迎賓館。商議省長問題。提出吳景濂高凌霨張國淦。贊成吳者居多數。吳已約殷崧年爲政務廳。

●畢桂芳兼任黑省長

黑龍江省長。擬仍照段總理意。由畢桂芳兼任。

●膠濟津浦鐵道之聯絡

交通部與日人磋商膠濟津浦接軌。已有成議。正在討論運輸章程。

▲譯電▼

路透社八月十一日北京電　俄使於日前向外交部　提出關於任命陳文運爲庫倫辦事長官之抗議。以陳不爲蒙人所歡迎也。又提出關於外蒙議員問題之抗議。謂外蒙在中國宗主權之下。爲自治之國。中國國會中。實無需有外蒙議員。爲之代表云云。政界中對於此事。紛紛討論。僉謂臨時約法及選舉法中。均有外蒙議員之規定。故嚴切言之。政府非俟憲法修正。或公布永久憲法後。實不能干涉外蒙議員云。今晨內閣開特別會議。討論此事。其結果尚未宣布。惟時國會議員中之急激者。乃譁然主張取消一九一三年之中俄條約。按此項條約之草案曾於一九一三年爲參議員否決。然卒於一九一三年批准。但未得國會之同意耳。然今之穩健派。則因國勢阽危。時局不寧。皆希望不致與俄國發生轇轕云。

字林報八月十日北京電　陸榮廷致政府電稱。十一日可抵肇慶。俟與岑春萱會晤後。即將啓程赴三水。接受龍濟光印信。岑李皆稱疾不願來京。龍允交卸職務既竣。即時歸隱。故廣東危機。將和平解決矣。

▲東方通信社電▼

十一日北京電　俄國抗議關於取消蒙古議員問題。中國當局之意。以中蒙條約。未經議會承認。不過爲袁世凱之私約。須經議會開會追認之

滑稽不可說出版
此書爲著名小說家小百姓唯一之傑作搜羅近十年來各方面之種種怪劇而以滑稽之筆記載之其實內容事實大而政府黑幕下至社會怪狀以及黨人情形滑宮祕密莫不信而有徵蓋合社會小說歷史小說而彙爲一編……

法學博士今井嘉幸著
我國在國際上久立於不平等地位固國勢積弱所致亦其始結有不平等之契約爲之障也今後欲恢復國際上之地……
泰東發

本報……印單行一時行銷萬本幾於應接不暇極受讀者歡迎茲以初版告罄復印再版業已出書特此佈告　定價每冊大洋三角
發行所上海時事新報館　經售處各省時事新報分館暨代派處

李大釗　張潤之合譯
……位有年於我之國際法例考核特詳因著是書李大釗君偕張潤之君亟譯之以餉我國人凡政界學界欲深明我之國際情形者不可不人置一編也
定價大洋一元
……書局　……書行

後。始爲完全條約。彼時更須研究。方能決定議員之進退云。

財政次長殷汝驪。就任以來。以調查帝制費之實情。明其用途爲急務。目下正在熱心調查。

十一日漢口電　此次**漢口暴動事變受害之中國人等。**會集開會。皆以此次事變。異於天災。實由軍警保護不力所致。應由當局負其責任。議決要求北京政府賠償損害。

由四川退出之第三師師長**曹錕。於九日到宜昌。即乘**小火輪**船下江。**大約**暫駐岳州。**

四川出征軍總司令**曹錕昨夜至漢。本日**偕同幕僚過江。**訪問王督軍。**擬於**今夜由京漢鐵道入京。**所率軍隊計有侍衛隊步兵一營軍樂隊一連砲兵二營衛生隊一連

十一日奉天電　**南滿鐵道會社對吉長鐵道之改築借款。**已於北京由川上理事與交通部之間。交涉進行。其總額爲五百萬元。先付二百萬元。協議已略就緒。

昨今長春潛伏有宗社黨之殘黨三百餘人。有圖襲擊正金朝鮮交通及他中日銀行各分行之說甚盛。正由中日當局協同警戒。

征蒙軍捷報云。我軍騎兵三千。炮兵二營。擱砲八尊。**窮追巴布紮布至其根據地朔嶺山。**（譯音）於本月三日**圍而攻之。**激戰亘一晝夜。仆**敵兵二百餘人。其餘敗兵八方潰散。**我軍目下暫在朔嶺山休息。

傳聞吳俊陞因傷身死。不過一時之風說。聞**吳之傷現已漸就痊愈**云。

十一日東京電　日本全國商產會議所乘此次開聯合會之機會。於今日午後在上野精養軒開日俄協約成立祝賀會。來賓有俄國大使及大使館員並大隈首相以次各大臣等。

殖民地內地共通法規爲第二次西園寺內閣時代以來之懸案。且爲困難之問題。近已經法制局該法規調查會擬定成案。俟徵各殖民地當局之意見後。附特議提出次期議會。

杭州快信

◎呂省長昨咨內務部。請復地方自治。以及各級民意機關。以慰民望。完成法治。

◎二十五師師長張載陽。於本月下旬先往甬紹各處。檢閱軍隊。

◎高等檢察長殷汝熊。派本廳王胡程張各員。分赴各縣調查監獄。有無淩虐情弊。

◎本年代收江蘇絲繭滬捐五萬五千二百二元九分九厘。昨由江蘇財廳派員來杭提取。

◎浙省自獨立後商業凋敝。人民困苦異常。五年度內國公債。雖經各知事一再勸諭。殊無應者。

◎前向上海定印之軍用票二百萬。昨已運來。

◎嘉興縣議會議長。昨電各富道。及各縣知事議會。以省會不必經過回復手續。縣會事同一律。已於本日（十日）回復機關。定九月一日開會。

◎吳興統捐局長杜述宗。瑞安統捐局長俞貽孫。均呈請辭職。已經批准。

◎民政王廳長因祕書處事務繁要。昨添委張宗儒爲助理祕書。

◎新委金衢嚴處統捐總稽查張若舟。在清泰第一旅館養病。俟痊後任事。

南京快信

◎馮華甫督軍電旅長馬玉山。禁止組織軍人團體。

◎省立第一中學校長蒲錫康。並無辭職事。現來函與某科長運動校長之人頗多。

◎駐甯英領事翟比南函齊省長徐州威元利皂廠。假冒英商利華公司皂盒。請飭該縣知事早爲辦結。免生糾葛。

◎閩司法總長張蓉西定十二日由滬來甯。再轉輪上駛乘津漢火車入京。

◎金鼎此次晉京。有長蘇財政消息。

◎農商部電復馮齊軍長。准取消鳳凰山礦照。免生枝節。

◎江甯縣立各小學校長。昨集教育會開茶話會。議定於本月二十四日一律開學。

◎齊省長電無錫王知事。敦促教育次長袁觀瀾北上就職。

◎丹徒章知事解散縣教育會。另行組織。以致激起風潮。齊省長昨已派員密往查辦。

蘇州快信

◎無錫縣議會議長浦斯湧昨已通函各議員。商議籌備進行方法。聞於今（十一）日赴滬縣議會通訊處。晤商一切。以便著手辦理。

◎江蘇輿地測量隊長黃文蔚。昨日趁車赴甯。謁軍民兩長。呈送蘇境各縣地圖。

◎齊省長諭令蘇屬吳縣各知事。調查原有之自治經費數目。詳細造具清冊。以便核辦。

◎蘇垣胥門外七子山每年陰歷七月初一日起至月終止爲中元地官香火會期。人極擁擠。朱鎮守使王道尹聞悉該山恐有匪類流氓。藉會滋擾。致肇事端。嚴飭軍警加意防範。

◎會辦洞庭山絲繭捐委員楊先震。因繭市告竣。昨特赴甯省署銷差。

國內要聞

◎衆議院選舉臨時議長續誌

八日午後二時。衆議院開正式會選舉臨時議長一節。已誌昨報。茲將近開會前。秘書廳接副議長陳國祥宅中電話。謂昨日由滬抵津。今晨早車來京。頃始到寓。一路疲倦已甚。休息一二日。即到院視事。先此報到云云。陳蓋未知院中已在開會也。劉秘書長將此事報告會場後。褚輔成王侃等主張毋庸投票。一派人以爲電話報到不足爲憑。（今既開會理應投票選舉陳果明日到院臨時議長當然明日取消祕書長謂今次議員報到如此例者甚多某議員謂昨日議決選舉臨時議長並非討論電話報到是否有效某議員主張適用議院法第十八條正副議長均不到院時得選舉臨時議長代理之某議員謂他既不到又不請假今日開會大家待他一人是何現象）某議員主張將湯議長所來電報表決。（某議員謂選舉臨時議長乃以正副議長均未到院之故今副議長既報到可以不選臨時議長某議員謂此說甚是但副議長現未出席。不能爲他一人延不開會。是以仍主張選舉臨時議長。（某某兩議員又謂副議長既已報到議院法第十八條當然不能適用）某議員則謂到會方能謂之到。（衆請表決某議員又主張以爲當然不能表決必須維持昨日談話會之議決）張伯烈謂某議員報告謂陳議長現在蹤來。然有病在身。不能到院。湯議長又不到院。故現在無妨選舉臨時議長。衆贊成。（遂散票某議員請主席指定檢票員八人）主席指定馬小進杜潛王乃昌彭允彝等八人爲檢票員。（衆議員投票畢主席謂散票三百二十八張廢票一張）共計三百二十七張。（現在宣告開票檢票員開票）議長報告投票結果。吳景濂得一百九十六票最多數。當選爲臨時議長。（此外則褚輔成四十五票李國珍十票林長民八票張伯烈五票劉崇佑五票餘尙有一票二票者）褚輔成謂臨時議長既選出。可與參議院取一致之行動。約期再開正式會。秘書長謂吳君既當選爲臨時議長。今日並未到院。主席謂議事已畢宣告散會。時三點四十分（按是日議員席次未定發言者只可暫以某議員稱之下次開會當定席次矣）又聞副議長陳君在滬時。初以爲湯議長日內總可到院。稍事句留。及昨午到京方知院中因無人主持。有另選臨時議長之事。深爲抱歉。遂於當日午後立即到院視事。惟已在投票之後。聞自今日起。每日午前十時當入院辦公。於是臨時議長之選舉。眞多此一舉矣。

◎緩舉副總統與追認國務員

自唐內閣打消後所謂徐內閣之風說一現之後又呈停頓之象。於是各派趨勢。遂不得不轉而主張維持現內閣。惟有一人。終恐副總統一席。果經舉定。將來即使段氏肯將總理椅子讓出。亦苦無安置段氏之法。於是又想出一法。暫將選舉副總統事擱置。先行追認國務員及制定憲法。（萬一他時事機成熟仍可貫澈其原定之策畫）而在其他各派議員。亦以議員人數。目前不足三分之二。（故對於暫時擱置之辦法亦無人出而反對云）

至於國務員追認案。不日將提出兩院。外間揣測紛紛。形勢似不甚佳。因之局中人對於國會議員方面。不能無一番聯絡。孫洪伊於八日晚既在長安飯店開一晚餐會。其所招待之議員。純粹爲舊時進步黨方面之人。九日晚孫君繼續在該飯店定席八十五位。其所招待者。大約必屬他派議員矣。（又農商總長谷鍾秀）日內亦擬在該飯店宴請議員。定席亦有八十五位之多云。

又聞連日　大總統對於此事。頗爲躊躇。且以內閣問題。此時萬難再有波折。以致搖動政本。而爲收束大局措施庶政之障碍。擬對於議員。先事疏通意見。庶將來正式提出時。得以一致同意通過。（現已訂定日期）招集各議員。在迎賓館先行討論一次。以資愼重云。

◎中日間最近之關係

▲**鐵路聯絡問題**　上星期六日及本星期一日駐京代理日本公使小幡氏。曾到外交部及交通部交涉膠濟鐵路問題。請（日本之於該路除承繼德國所應享之權利外）並請得與津浦鐵路聯絡。凡搭客可由青島乘車直達浦口與南京云。

▲**韓人入籍問題**　日昨駐京代理日本公使小幡氏照會我外交部謂近來中國奉天長官及地方官等。頗有獎勵旅居東三省高麗人民轉入中國國籍之事。實有違日本國法。務請中國政府轉飭該省地方官禁止。蓋恐長此以往在奉天之中日交涉勢將棘手云

◎岑西林痛陳粵局之要電

北京大總統國務院鈞鑒國務院沁電支晚始奉粵難發生以來先後嚴飭各軍恪遵電示靜候解決兩月於茲陸督受命而赴任無期簡員暫護而迭電未准龍乃從容自固。緣隙生心。購械增兵。懸賞挑釁。自龍復大張佈告。通電鄰疆。（昌言督飭各營獎勵士卒實力剿辦蔡春華龔聲寶璧江大各艦馬存發乘勢進兵）調艦環攻。水陸並舉。以張撻伐。而南北分裂之說。三省夾攻之謀。文電交馳。略無忌憚。（有廣東公報七月二十六日布告及由電局經過龍濟光寄江西養電可證）煊雖迭電請命。奉覆動至經旬。而危機日臨。交刃迫於旦夕。（當此危疑震撼之時生死呼吸之頃仍飭各守防地靜候解決在中央堂陛萬里呼籲既難上聞在各軍孤守多旬束手誰甘待斃）以義憤塡胸之師。處是非極明之地。而乃受侮於惡德昭著之龍氏。不見諒於爲所倚恃之中央。（於理何說於情何禁軍心所赴猶是人情我大總統暨段總理久歷戎行洞悉士志設身處地應付安從刻自首義以來將士與同患難一旦委之於敵此心縱可即安怨讟所乘豈免共盡下不見諒於將士上不得請於中央衰庸之軀亦已未知死所幸其因德交會衆叛親離）濟軍總司令段爾源率兵來歸。統領袁帶陳福祥徐連勝吳良兆林幹材等。以次歸附。與桂軍將士自行聯合。得免衝突。分駐佛山。（龍尙未肯卽休驅市人而使戰設爾源自請往撫以免名陷摧殘凡此情形皆

中華民國五年八月十二日（即陰曆七月十四日）（星期六）第三千一百零二號

朱慶瀾啟事

慶瀾此次奉令爲廣東省長，辭不獲，祇得勉力就職，現擬輕裝減從，剋日南下，僅帶辦事人員四五人，無論親友，如不得慶瀾同意貿然前往，不但無事位置，并不致送盤費，特此奉佈，諸希鑒諒

保送留美學校招生

本校招工業預科學生，畢業後可借款留美，並預給借款證書，有志者請到靜安寺路七十八號報名，並隨繳報名費一元，候陰歷七月念七八兩天試驗（資格）中學畢業或與相當程度者（納費）學費年百四十四元，膳宿費年七十二元（試驗）文法繙譯會話，應考各生不合格者，亦准入英文預科學習，減半收費，詳章附郵票十分

南洋勸業會頭等獎　國貨展覽會壹等獎　崔氏驥製半夏

[illegible]並將信函之郵局戳記民局木章一律裝入證之案頭，俾采藥者作指南之車，而仿造者無從施其伎倆[illegible]

前清農工商部獎照

上海盆湯弄瓣香廬驥雲氏

[illegible]

振興國貨挽回利權

暑天佳品

檸檬　玫瑰　甜橙　桑枝　杏仁　香蕉　沙示　波蘿　苹菓　菩提　士多啤厘

將此露一份開滴水十份飲之，則勝過市上所沽之檸檬等水，此露有各菓子原質之味，能解渴生津，開胃消食，此乃暑天居家出外遊玩地方利便，誠不可少之品也，本行之菓子露已馳名多年，各埠紳商衆皆讚賞，近日將招牌之上加多雙妹嚜爲記，以免魚目混珠，諸君光顧，請認雙妹嚜招牌，免至錯誤也

◉大號價銀五角五分　◉二號價銀三角三分　◉三號價銀二角二分

認明老牌

花露水之製，創自歐西，流銷中國，喜用之者既衆，則外溢之利益增盛，處此商戰競爭保利權之秋，豈可不思挽回之策，然製之未諳其法，則徒詒效顰，適本主人於化學一道心得有素，故將生平所學，稽盡義務，乃廣搜奇花，大集異卉，製成斯露，使用之者加入蘭室，如遊香國，且耀以中華五色旗，表以雙妹牌爲號，同胞其歡迎乎，請認明雙妹老牌，庶免砥砆混玉也

一凡傷寒傷暑傷風，酒醉頭目疼痛昏迷，宜用此香水沾滴手巾，鋪於面上，如腔腹刺痛，手足酸軟麻痺，頻擦患處，自然消愈

一凡被蛇鼠毒蟲口咬，僧傷成毒，常用此香水沾其患處，能見立消

一凡痱疹皮膚瘡癬痔癩痱子暗瘡，用此香水頻擦患處，奏效如神

一凡無論居家出門，時常用此香水沐浴身體，沾滴衫襟，可能辟除天時癘疫山嵐瘴氣，以及暑氣濕熱癢癬等弊

價目　大號每瓶四角四分　二號每瓶二角八分　三號每瓶一角七分　四號每瓶一角一分

◉總發行所上海南京路棋盤街交通路　蘇州閶門大街　杭州太平坊　廣生行謹啓

洋廣貨店均有代售

政府公報分類彙編特別廉價廣告

黎大總統繼任，一新政局，約法恢復，國會召集，全國人之心理咸趨于法治之一途，是書於民國新舊約法及其附屬各法令均一一詳載無遺，若者當遵守，若者宜廢止，有比較研究之價值，況制定憲法，改訂官制，近時之呼聲頗高，尤宜預備前三年內各項法令，以爲參考資料，則是書之爲時勢所需要，更無待言矣，惟存書祗有三百餘部，自即日起仍照特別廉價，每部售洋七元，購者亟宜從速，毋失此極好之機會焉

是書自民國元年起至三年底止，依政府公報分別門類，詳慎編輯，於各項法令極便檢查，故出版以來，備受各界歡迎，消流甚廣，現值

◉發售處　上海○○蘇州　漢口○○松江　掃葉山房及各省書鋪

介紹邱仁高醫士

邱君仁高畢業於德文同濟醫學校，實習於寶隆醫院有年，經驗豐富，[illegible]

（名嵩山路七十八號）

張謇　鄭孝胥　趙鳳昌　李維格　陳敬第　黃羣　孟森等同啓

本館告白刊例

長行三行起碼，第一日每行大洋四角，第二日至第七日每行大洋二角五分，第八日以後每行大洋二角，新聞中縫教育界加半，封面加倍，兩行起碼[illegible]

孫君仲閩瑞安蓮田先生哲嗣仲容先生介弟，書法精絕，名著一時，淵源家學，自所來茲，以薄遊京滬間，求書者日不暇給，爰特代定潤例如左

堂匾十圓　齋額三圓　市招字每字五圓以下減半　[illegible]八尺十二圓　六尺十圓　五尺八圓　[illegible]

DOAN'S Backache Kidney PILLS

背腰痛呀

婦之腎弱必多小產，男之腎弱必多瘦痺之症，腎弱先兆爲背腰痛，一經發現，即宜治愈，否則發重之症趁矣，下列各症均由腎弱而來，治以此丸，大有奇效，患者試之

主治

- 背脊疼痛
- 腰穴酸痛
- 大脚瘋痛
- 腦系筋痛
- 節骱疼痛
- 風濕骨痛
- 臀骨筋痛
- 頭痛心悸
- 眼花耳鳴
- 膀胱發炎
- 四肢虛腫
- 麻木不仁
- 左癱右痪
- 水臓腫脹
- 沙淋石淋
- 小便頻數
- 小便渣滓
- 小便赤熱
- 小便淋濁
- 小便短少

每瓶一元四角　每打十四元

各埠大藥房均有出售

上海北京路兜安氏西藥公司

兜安氏秘製保腎丸

本埠商情

各國匯兌 八月十一日各國匯水行情如左

大條銀電報	三十一辨士六二五
英國電匯	二先令十一辨士
英國現匯	二先令十一辨士〇六二五
四個月電匯	二先令十一辨士二五
買進四個月	三先令〇一八七五
買進六個月	三先令〇六二五
定貨四個月	三先令〇三一二五
法國電匯	四法郎〇八半
四個月電匯	四法郎二三半
美國電匯	六十九兩三七五
四個月電匯	七十二兩三七五
以上合上海規銀一兩正	
和蘭電匯	一百六十八仙半
印度電匯	二百十七羅比五
香港電匯	七十三兩
日本電匯	七十二兩七五
以上合香港規銀百兩正	

金市 八月十一日收盤行情如左

現貨標金(每條)	三百四十五兩五錢
足赤條金	三百五十四兩五錢
沙金合赤	三百五十五兩五錢
門莊飾金(每兩)	五十二元五角

銀市 八月十一日錢行市價如左

英洋	開盤七錢二分〇二毫五 收盤七錢二分
銀拆	開盤二錢四分收盤二錢四分 轉帳二錢四分掛牌一錢
借金	開盤三百四十四兩八錢 收盤三百四十四兩八錢

錢市 八月十一日北市錢銅元小洋錢拆市價收盤行情如左

英洋	七錢二分
龍洋	七錢一分九厘三七五
新營	七錢一分九厘三七五
小洋	六錢三分三厘
錢拆	二錢四分
銅元	一百九十二千文
市錢	一百五十文
衣牌	一千三百八十文
洋找	七錢二分九厘
錢拆	一千二百文
八開	一百二十二文
小洋貼水	每角十七文

蘇州匯水 昨日市價如左

蘇規元	九百七十二兩〇七錢半
洋厘	六錢九分七厘八七五
錢拆	一錢五分
英洋	升 直
龍洋	毛 直

杭州匯水 昨日市價如左

杭規元	一千三百八十六元三角七五
洋厘	六錢四分三厘
龍匯申	九十一元
紹匯申	六十八元

寧波匯水 昨日市價如左

甬規元	一百五十一元九角二
洋拆	一錢貳分
過帳	升五分

證券市價表 八月十一日上海證券交易所報告

元年六厘公債	(售出)五十七元
四年六厘內國公債	(售出)六十元
八厘內國公債	(除息)七十六元
招商局航運股	(購入)[illegible]
交通銀行	(售出)三十六元
通商銀行	(購入)[illegible]
[illegible]	(購入)十八元五角
[illegible]	四[illegible]
[illegible]	七[illegible]四
勸業銀行	(已繳三期)九折

股票 昨日股票交易公司報告行情如左

備志買	(每股)二十六兩七錢半
司買得又	一百五十五兩
怡和紗廠又	一百四十兩
電車賣	八十八兩
耶松又	六十九兩

粮食 昨日滬南開出之米麥市價如左

北新高頂白米	八元七角至七元六
南新高頂白米	八元六角至七元六
常熟河下白米	八元五角至七元五
蘇同高頂白米	八元四角至七元四
珠角高頂白米	八元二角至七元三
閘坪高頂白米	八元二角至七元三
蘆白蓮元米	七元五角至七元
機白晚元米	七元五角至七元
蘇同淨尖米	七元六角至七元
鎮白灶米	七元四角至六元八
平湖白米	八元一角至七元二
窯白米	八元至七元一角

油荳餅 昨日滬南館開之油荳行情如左

輕皮生油	(每担)九兩九錢
牛莊荳油	十兩〇三錢
青口荳油	九兩四錢
青中餅	一兩六錢二分六 至一兩六錢四分六
大連餅	八錢七分五
本廠餅	八錢九分

桐油 昨市開出之各種市價如左

香泰亨桐油	(每担)十三兩八錢
萬興裕桐油	十三兩五錢
同人和桐油	十三兩四錢
德如興桐油	十二兩八錢
德茂宏桐油	十二兩
瑞泰亨桐油	十二兩二錢
合泰亨桐油	十一兩
京方北規	十一兩七錢
本支油	九兩七錢
桕白油	九兩
德昌茶油	十二兩二錢

中國麪粉 現昨各牌本廠麵粉行情如左

紅兵船	(每袋)一兩五錢七五
綠兵船	一兩六錢七五
紅寶星	一兩五錢七五
綠寶星	一兩六錢七五
紅雙馬	一兩六錢二分
綠雙馬	一兩五錢七分
紅月兔	一兩五錢五分
綠月兔	一兩六錢一分
紅雙線	一兩六錢
綠雙線	一兩六錢二五
紅天字	一兩六錢二五
綠天字	一兩六錢六分

機器紙 本埠龍章造紙廠所製各種機器紙行情如左

十九刀頂連史	八兩一錢
十五刀元連史	七兩九錢
十五刀羽連史	七兩五錢
十五刀正連史	六兩九錢半
十五刀群連史	六兩五錢半
十五刀特連史	六兩六錢半
十五刀餘連史	六兩四錢
十五刀雙磁連史	七兩四錢半
十五刀黎字連史	七兩一錢五分
十二刀美字連史	八兩六錢
六五和字毛邊	六兩一錢
六五潤字毛邊	五兩八錢
六五真字毛邊	五兩九錢
十二刀加長白關	五兩六錢
(運往外埠外加出口正稅水脚)	

西菸 昨市開出各種關州西菸行情如左

趙莊青條	(每擔)四十二兩
頭號又	四十一兩
二號又	四十兩
三號又	三十九兩
大號又	三十八兩

中國棉紗 昨由客幫館開之各牌紗價如左

十六支紅團龍大包	九十六兩
十六支紅團	九十六兩
十六支雲龍	九十四兩五錢
十六支雙龍紗	九十九兩
十六支雙鹿	九十七兩五錢
十六支雙虎	九十七兩七五
十六支麒麟	九十八兩
十六支日光	九十八兩
十六支水月	九十九兩
十六支飛馬	九十八兩五錢
十六支三星	九十八兩
十六支雙鶴	九十六兩
十六支人鐘紗	九十七兩二五
十六支月季	九十五兩五錢
十六支丹鳳	九十四兩二五
十六支天官	九十六兩
十六支鐵毛	九十五兩
十六支和蝠	九十七兩五錢
十六支寶鼎	一百兩〇〇五錢
十六支寶星	九十四兩
十六支牧羊	九十七兩五錢
十六支寶鼎	九十七兩五錢
十四支寶塔(每包)	九十七兩五錢
十四支雙龍	九十六兩五錢
十四支雙虎	九十五兩七五
十四支藍鳳凰	九十三兩五錢
十四支結婚	九十四兩七五
十四支聚寶盆	九十一兩
十四支雙象	九十五兩
十四支脂虎	九十六兩
十四支人稱紗	九十五兩二五
十四支水月	九十六兩
十四支鍵鼎	九十四兩五錢
十四支雲鶴	九十四兩五錢
十四支雲龍	九十一兩五錢
十四支天官	九十四兩
十四支丹鳳	九十二兩
十四支鐵毛	九十三兩五錢
十四支月季	九十二兩五錢
十四支飛馬	九十五兩
十二支騎龍	九十四兩
十二支雙象	九十二兩
十二支采團龍	九十一兩五錢
十二支雲龍	無市
十二支雲鶴	九十二兩五錢
十二支紅龍	無市
十二支天官	九十二兩
十二支丹鳳	八十九兩五錢
十二支人鐘紗	九十三兩七五
十二支鐵毛	八十八兩五錢
十二支聚寶盆	九十一兩
十二支月季	八十八兩二五

日本棉紗 昨市開出之紗價如左

二十支藍魚	一百十四兩五錢
二十支五子	一百〇九兩
二十支財神	一百〇三兩七五
二十支日島	一百〇八兩
二十支福島	一百〇八兩五錢
十六支藍魚	一百〇三兩
十六支福島	一百〇一兩七五
十六支五子	一百〇三兩
十六支寶船	一百〇一兩七五
十六支麒麟	九十九兩
十六支雙喜	無市
	一百兩

棉花 昨市開出之各種花衣行情如左

通州花衣	二十五兩
太倉花衣	二十四兩
火機花衣	二十三兩
四牌花衣	二十四兩四錢

本埠進出口輪船一覽表

進口輪船

八月十一日(十三日)(禮拜五)進口		
新北京	由甯波	太古
新甯紹	由甯波	甯紹
海口	由汕頭	太古
怡生	由福州	怡和
怡生	由香港	怡和
愛仁	由廈門	招商
鄱陽	由長江	太古
江寬	由長江	太古

出口船輪

八月十二日(十四日)(禮拜六)出口		
安徽	開往香港廣東	太古
南陽丸	開往長江	日清
鄱陽	開往長江	太古
築前丸	開往日本	郵船
吉和	開往長江	怡和
新昌	開往廈門	招商
愛仁	開往天津	招商
江天	開往甯波	招商
昇平	開往秦皇島	開灤
築後丸	開往日本	郵船
八月十三日(十五日)(禮拜日)出口		
大吉丸	開往長江	日清
江寬	開往長江	招商
謙倉丸	開往美國	郵船
八月十四日(十六日)(禮拜一)出口		
江華	開往長江	招商
大和	開往揚州	大達
大利丸	開往長江	日清
八月十五日(十七日)(禮拜二)出口		
吉和	開往長江	怡和
小野丸	開往青島	南滿
八幡丸	開往日本	郵船
八月十八日(二十日)禮拜五出口		
鳳陽丸	開往長江	日清
江孚	開往長江	招商
八月十七日(十九日)(禮拜四)出口		
江新	開往長江	招商
熊野丸	開往門司神戶大阪	郵船

日本郵船會社

啓者本公司城丸於陽曆八月五日即禮拜六開往日本各埠客貨收到至禮拜五客票止倘各貨物者如欲裝運早日搭裝爲荷
日本郵船株式會社啓

本館發行不可說
(滑稽小說)
(定價三角)

淞滬鐵路火車時刻表

由上海至砲台灣

上海開	江灣開	張華浜開	蘊藻浜開	淞吳鎮開	砲台灣到
[illegible]	[illegible]	[illegible]	[illegible]	[illegible]	[illegible]

由砲台灣至上海

砲台灣開	淞吳鎮開	蘊藻浜開	張華浜開	江灣開	到上海
[illegible]	[illegible]	[illegible]	[illegible]	[illegible]	[illegible]

滬寧鐵路開車時刻表

由上海開至南京時刻

上海	南翔	崑山	蘇州	無錫	常州	鎮江	南京	江邊
[illegible]	[illegible]	[illegible]	[illegible]	[illegible]	[illegible]	[illegible]	[illegible]	[illegible]

由南京開至上海時刻

南京	江邊	鎮江	常州	無錫	蘇州	崑山	南翔	上海到
[illegible]	(華星期日到此站)	[illegible]	[illegible]	[illegible]	[illegible]	[illegible]	[illegible]	[illegible]

滬杭鐵路開車時刻表

由上海開至閘口

上海	莘莊	松江	楓涇	嘉善	嘉興	硤石	杭州	閘口
[illegible]	[illegible]	[illegible]	[illegible]	[illegible]	[illegible]	[illegible]	[illegible]	[illegible]

由閘口開至上海

閘口	杭州	硤石	嘉興	嘉善	楓涇	松江	莘莊	上海
[illegible]	[illegible]	[illegible]	[illegible]	[illegible]	[illegible]	[illegible]	[illegible]	[illegible]

津浦鐵路開車時刻表

特別快車暫行停駛其餘各車照表開行

由天津開往浦口

天津總站	天津西站	滄州	德州	濟南	泰安	兗州	臨城	徐州	固鎮	蚌埠	明光	滁州	浦口
上午五點十五分(慢車濟南止) 十點十分(尋常快車浦口止)	上午五點三十五分(慢車) 十點三十一分(尋常快車)	[illegible]	[illegible]	[illegible]	[illegible]	[illegible]	[illegible]	[illegible]	[illegible]	[illegible]	[illegible]	[illegible]	[illegible]

由浦口開往天津

浦口	滁州	明光	蚌埠	固鎮	徐州	兗州	臨城	泰安	濟南	德州	滄州	天津西站	天津總站
上午九點五十分(尋常車蚌埠止) 下午二點二十分(慢車)	上午十二點五分(尋常快車) 下午四點四十分(慢車)	[illegible]	[illegible]	[illegible]	[illegible]	[illegible]	[illegible]	[illegible]	[illegible]	[illegible]	[illegible]	下午九點十六分(慢車) 二點五十六分(尋常車)	下午九點十六分(慢車到) 十點廿五分(特別快車到)

是乃稱奇寶

點綴笑容 痧作病已甚然友頤照之藥能如此大功誠出意料之外予感先生相救之恩特於報端以誌不忘
花衣街陳思聰率子
價大洋一元小瓶五角
○啓 ○呈南下京關大馬路○杭州陳列所 無錫北門外江陰內
上海發行所 上海老北門 寧波路口瓣香廬總發行所 照錄分設 東北京觀音寺街青云商場○天津北門 ○長沙糧道街○安慶軍署

新出版 東洋商業調查全書大洋五角

大之奮路而不得其詳情英人麥李馬立司二君此著之華洋商業調查錄綜其用意約有七端(一)比較外人之經濟勢力(二)調查外資之輸入(三)投資事業之企業(四)公司預算之編製(五)金融大勢之變遷(六)簿記法之模範(七)股票交易之檢查餘凡外人在吾國之商業皆網羅無遺而吾國商業之關係較鉅者亦具見焉此誠資本家之寶鑑而一般國民不可不手一編者也
本館白

哀情小說 有夫之婦

千古情史 有女無婦
惟此傑作 空前絕後
義反開離 同嗟失偶
神合形離 監史左右
題曰苦情 褒貶都有
有夫之婦 卓哉不朽

全書百七十餘張每張可手寫生前文後圖各占半
石印精美 每冊五角
經售處 上海時事新報館

國內要聞

承第一張第三版

迭電陳明請示辦法者也旣自義師之起與逆黨本不相容死灰肯燃必圖報復然而帝制之戰。爲國民爭此人格。宜不蒙權利之誣。奸人詆諆。固無不至。顧各將士緩極不肯亦肯艱難首義幸獲令名非彼日暮途窮倒行逆施者可比何至以身殉利效彼餘孽所爲前奉明令。改調陸督來粵。即曾派餉械局長曾彥。偕煊任德慫。星馳歡迎。懇請速蒞。祇以陸督積勞抱疾遲遲難行迭電敦促惶急日甚今幸陸督來電。允於日內啓程赴任。當即電飭各軍。一體遵照靜候陸督到任。羣情於以大定。共幸粵難可紓。亦已具電陳明並經通電宣布　至英領事致電未復一節。尤乖事實。前因李總司令耀漢。由龍濟光來電派員邀其入省會商當以龍果有此誠心平和當早恢復息事甯人因所切望亦遂飭其前往不意行至三山口地方猝被龍軍砲擊該司令當即折回。此事顚末前曾通電在案。英總領事據龍飾說誤謂李耀漢帶兵晉省曾來一電詢問當經覆電聲明此後迄無他說原電另電錄呈龍濟光對於此事自知反覆已甚亦有電多方解釋各電具在可以覆按茲據稱來電未覆。且招干涉。此中情事。實難推測。軍與以來義師所恃首在紀律從未損及外人毫末干涉果安由而至戕奸除暴事關內政國人有處分之自由非外人所得干預倘不肖者。挾外力以自固。則責有攸歸。杜漸防微。端賴執政。煊雖愚戇甯不知儆假令此而召侮其謬似不在煊　現陸督已允赴任。各軍全體歡迎。悉駐汛地靜候命令。院電所慮。已成往事。自非龍濟光包藏禍心。再圖報復。當不至重勞蓋慮。抑悠謬之見。猶有所欲陳者。龍濟光兇殘成性。禍粵尤深。鈞座俯順輿情勉予調職粵人得出水火惟有感激上仁何至自啓危疑轉滋爭擾此則當機之斷。或失之當前。除惡之心。且掩於遺患。而龍濟光假借名義淆惑聽聞尤足府怨中央搆煽禍亂即如該七月二十六日布告原文內稱本督軍奉大總統策令督軍廣東所有本地方治安本督軍應負完全責任現復因湘省秩序大亂奉國務院蒸電催陸督軍榮廷趕赴長沙履任嚴行管束不准尋滋周軍隊衝突等因是則保衛地方各有應盡之責及本督軍不得已而用兵實爲我粵保全永安之計等語是陸督留湘之命。適爲彼用兵之資。人民何知。豈能偏喻。又況揑造文電率動西南請兵乞援意圖大舉雖不能上惑聰聽實足以大亂軍心即無懲創之加。宜有防衛之術。前請於陸督部將中任簡一員護理。亦冀以昭示政府之意。早絕煽亂之資。奉大總統電令已交國務院照辦靜候多日旋奉院電則又與大總統電相違中情益惑失所遵守在院電慮其兵多寬其期限俾以收束用心實爲至仁然彼即利用收束之期。以爲增兵之地。爲期愈久。召募愈多。且窺政府之心。遂生挾持之計。勝則弊勢愈大障礙胥除固得坐擁兵權覬覦後命敗則終於一去罪豈有加仍得厚斂鉅資逍遙海外甚且用兵之際猶託任命爲名豈肯有交代之心收束之望若慮困獸之鬥。故示羈縻。則舊將多降。新兵不附。徒以供其驅迫。亦且速其逃亡。苟非去所憑依。終難爲之安插。如或慮非陸督不允交代則謂莫皆陸督親信而任免爲中央特權果使悔禍推誠何至多所藉口且其陰謀百出。防不勝防。陸督爲粵中軍民所歸。即爲粵局安危所繫。昨接陸督密電雖擬力疾東下以定人心仍擬保員暫護以便交接伏念鈞衙所在。何敢復有瀆陳。惟鰓鰓之愚。竊謂爲龍計。尤當爲粵局計。爲粵計。又當爲陸督計。用敢不避謬妄復爲論列狂夫之言聖人擇焉謹貢直言。以待罪譴。岑春煊叩微印

●李烈鈞自明心跡之柬電

李總司令行營李烈鈞來電云大總統段總理鈞鑒院馬電奉悉鈞本病夫久無鬭志迹年奔走意興蕭然值玆國會重開　大局已穩固可期。倜人有何所希。而韶源衝突。滇軍爲自衛計。原非得已。迭經電陳。奈中途隔阻未達。良用歉然。私心雖不畏強暴。亦何至恃武力以凌人。刻正料理軍隊。並電請唐督核示辦法。退隱養疴。爲期不遠。盼大好河山不完全亡於項城之手卽所[illegible]也烈鈞叩東印

●中國銀行近聞誌要

▲審計人員大兼厥差
▲謝卞諸氏辭職已准

中國銀行風潮前經迭誌本報茲悉該行總裁徐恩元。前派審計院審計官陳宗蕃爲總文書兼祕書昨又派程良楷爲總稽核。汪振聲爲總司帳。李心靈爲總司券。另又派審計院人員陳某虞某等在總稽核總司券處辦事云以上各總易人之原因實以謝卞諸君決意辭職之故搽徐氏關於此事所布之公文略謂　前據總司帳謝霖總稽核卞壽孫總司券范磊副總文書曾孱陳請辭職迭經慰留。仍未回任。謝霖卞壽孫范磊曾孱准其辭職云。

●陸督軍赴粵就職電

廣西行營陸榮廷來電云。萬急大總統段總理鈞鑒華密榮廷一介武夫未嘗學問改革以來。惟知以國家爲前提。所以中間反對二次革命。力闢復辟邪說。無非欲維持中央。鞏固共和。免召瓜分危亡之禍。詎民國四年籌安會發生袁氏食言背誓帝制自爲廷以數年私情厚意迭經密電力諫未蒙採納反遭疑忌累及子死慘傷萬狀一般元勳偉人明拘暗禁迫逐一空朝野洶洶大局阽危朝不保夕項城醉心帝制一意孤行國民反對立加誅遣友邦忠告置若罔聞改元稱帝遂其野心迫滇黔首義不顧地方糜爛迭派重兵南來榮廷何辜。袁氏亦派逆軍數萬。分駐衡水。進逼桂林。龍覲光入滇之軍。密令盤踞邕邑一帶。後乘榮廷赴黔宣撫密諭龍濟光調兵躡後是其假途滅虢之計路人皆知桂省危險幾同累卵父老軍民爲自衛計力求宣告獨立維持秩序榮廷以爲國家興亡。匹夫有責。用順輿情。誓師討逆。龍覲光則見機向義。龍濟光則負隅反抗。廷遂親率勁旅。馳赴肇慶。廣東省外軍民全體響應龍濟光心懷叵測。始僞宣布獨立。適岑春煊梁啓超温宗堯李根源周善培湯叡等聯袂至肇兩粵義師公推岑爲都司令卽龍濟光亦通電極力贊成願聽節制詎遣彼時項城革去帝號仍擬總統欲俟遣散義師再爲設法報復起義諸省早慮其奸遵依約法及大總統選舉法聯合宣言袁氏叛國失其總統資格應行以戴我總統繼任袁氏仍置不顧迫得組織臨時軍務院以爲對內對外統一機關公推唐督繼堯爲院長唐督未能蒞院由岑春煊攝任副長攝行職權滇桂粵三省義軍。均聽岑直接編制。調集討逆。取道江西。北討項城。冀達迭次宣言之目的。廷亦率師赴湘。會師中原。乃龍濟光陽奉陰違。藉名出師討逆。歛餉增兵。牽制三省義軍之心。三省全體義軍。致有責問之詞。近復密電中央。誣揑岑李諸人。聯絡滇桂各省。協力圖粵。擴張勢力。以爲反抗中央地步。故李烈鈞率師至韶州。龍督諸事。故與爲難。一面飭朱鎮守使福全開砲。轟擊一面密請中央飭贛閩兩省　及海軍三面分路來粵夾擊。幸我大總統總理明察其僞。不爲所動。粵省軍民。迭電宣布曲直。天下皆知。顧榮廷數旬以來。對於粵事不發一言者。意謂龍氏是非公論在人國家旣經統一上有賢明之大總統及國務總理主持自有正當處置何勞武人再置一詞伏念榮廷鋒鏑餘生以正報國誓師之初專爲擁護共和毫無權利思想故大局底定素願已償加之督師援湘舊疾復發更須息肩養疴留此身以有待追約法明令恢復國會宣布召集遂通告天下班師回桂嗣奉督湘督粵之命迭電力辭卽本此意不料我大總統依法繼任我總理依法改組之後國家有主倘有不諒榮廷苦心者遽然通電謂廷欲擴張勢力又謂繞樹無棲亟欲得地種種捕風捉影之談不外小人妄度君子試思榮廷果爲權利中央任命督湘詎肯驟然收隊迭促赴粵何不接報而行此心淡泊天人共鑒通者迭奉電論謂粵事危急外人將起干涉榮廷亦國民一份子。既以身許國。奚惜微軀。坐視不顧。但以入湘軍隊尙未回齊榮廷宿疾仍未痊愈。且自桂赴粵。稍需時日。誠恐緩不濟急事機貽誤故東日電呈擬請任命譚浩明先行暫護實欲解目前之急而遏外侮之來以期粵疆早日奠安粵民早出水火用紓中央南顧之憂此榮廷勉力赴粵之苦心也　第時勢至此。廷惟有部署就緒。力疾東下。以慰厪念。所有應行請示各件屆時再當電呈區區下忱伏乞垂鑒訓示祇遵陸榮廷呈魚印

●漢口秩序之恢復

字林報八月七日北京通訊云湖北督軍王占元通電各省。報告恢復漢口秩序事。謂此次之變其發端在日本租界故已照會駐漢各國領事抗議以租界爲陰謀反抗政府者之根據地各領事覆文對於王督軍之請頗表示贊成之意。漢口現已恢復、各祕密會社均經其領袖解散又謂在武穴與黨人一同拿獲之日人兩名已解送漢口日領事署審訊云

●中央政聞彙記

▲修改文官懲戒法　關於文官懲戒法。本有普通高等之分。而各省應設之普通文官懲戒委員會迄未一律照辦卽中央所設之高等文官懲戒委員會歷屆議決之懲戒方法呈請公布者以各省知事爲最多約居十之六七自去秋迄今春稱種法律幾失其效力本法因是亦漸成爲具文近時政府力倡法治欲收以法裁人之效　乃提議修改　其大綱。與本報前記之司法官懲戒法。無大出入。聞關於該法第二條所列應懲戒之三欵。改爲（一）違背法令怠惰職守。（二）喪失職務上之信用。（三）損害職務務上之威嚴至第五條所列懲戒處分。原只四欵茲改爲七。（一）申誡（二）記過（三）大過（四）罰俸（五）降級（六）降等（七）褫職所有中央　各部院長官及外省有　監督權之長官。對於申誡記過大過等處分。得於事後補具手續。而省長對於知事如查明確有應得處分者可先撤其任。再行呈請懲戒。其他幾一仍其舊俟經過閣議卽可公布矣

▲擬派三省宣撫使　黎總統以奉吉黑三省黨禍甚烈決定遣派在民黨中素負聲望之人員前往宣慰。聞宗社黨首領爲卲榮勳。部下強健分子爲劉鑑湖　白少臣及蒙古王公數人有謂升允鐵良者尙不盡確現在根據地爲大連安奉懷仁一帶。（近日於奉天時帶兵器者有數百人）幷舉卲某爲大元帥。莊河（地名）願人宜中將（民黨巨子）前以護國軍名義特率趙中鵠畏右軍等竭力抵禦。以致黨禍愈演愈烈幾有不可響邇之勢。聞大總統以前遼西都督　張根仁。曩在東三省與黨人感情極厚。頗負盛譽。（並聞張君與關外民黨領袖願之部下多有舊）擬特派張君担此重任。以期易於收效。而得良美結果。又一消息云日前元首曾面囑　張君妥擬安撫黨人消弭亂源種種辦法。聞日昨張君呈覆後極蒙黎公嘉許。遂卽批交國務院核議諒不日當有明令發表

時評

再評煙土案

（愚公）

孟淵旅社破獲之煙土至一千磅斯已奇矣繼再破獲二十箱都凡七千磅斯更奇之尤奇而七千磅之外聞尙有三十六箱現在查組中駭人聽聞之事莫此爲甚

初獲私帶煙土之人聞爲議員斯已奇矣繼而被捕者又有官吏有軍長斯更奇之尤奇今於雲南官吏之外而堂堂道尹衙門亦爲私藏煙土之地駭人聽聞之事又莫此爲甚

嗚呼當此煙禁期限將滿之際乃破獲此巨額之私土我國官吏禁煙之不力已可見一斑乃至議員也軍官也顯官也盡爲私帶煙土之人國家體面掃地盡矣雖掬西江之水能洗此彌天之奇辱耶

或曰此案牽連人物甚多非徒個人名譽之所關亦爲國家榮辱之所繫宜爲之隱使其可以隱也吾安忍言雖然鼓鐘於宮聲聞於外今亦既爲中外人所共聞共見矣吾雖欲隱之奚從而隱之哉

介紹醫學大家 陳讓 陳養屺 兩先生 同在 海甯醫院

藥學士徐錫驥先生監製 花露水 質淨氣清 芳香撲鼻 凡面上雀斑粉刺腋下

▲司法人員之更動　張鎔西總長・早抵上海・不日即可來京 高級司法人員聞亦稍有更迭 關於次長一席・擬定以余棨昌或羅文幹補之・但羅自帝制勃興時棄總檢察長浩然返粵迄今仍居梓里一時萬難來京據個中人云以 余氏呼聲最高云・至以王寵惠長大理院・徐謙長總檢察廳・朱深調充公府顧問・業經內定・一俟張氏到部即當發表或先數日公布亦未可知云又聞張鎔西力保李肇甫可任次長・因司法次長江庸氏已有辭職消息云

▲公府官制之修正　總統府官制修正案・秘書名額・祇有十六名・外加正副秘書長合計亦祇十八名 現在已有二十餘人・除秘書長新近始委定外其餘秘書月薪 由內史處調來者四百元・有他處之兼職者二百元・餘均三百元云・

●宦海升沈錄

▲周駿電陳北上　重慶周駿來電云大總統國務院鑒駿於銑日通電遵令北上號日由省城出發・取消川北・並將所帶各軍與嘉陵道尹 孫灝商妥・暫交川北衛戍司令鍾體道節制・駿即輕騎北上・特電奉聞周駿東叩

▲劉氏報告交卸　成都劉存厚來電云大總統國務院各部各省督軍省長鈞鑒厚入成都當經電達並蒙大總統電令慰勉愈用兢兢 現蔡督軍已於豔日抵省・存厚謹於是日卸去代行軍民政務之責・仰賴德威幸免隕越特電奉聞伏乞垂察四川陸軍軍長劉存厚叩豔印・

▲蔡漢卿之赴漢　連日漢口擾亂情形關係大局 大總統曾特派陸軍中將蔡漢卿赴漢・與王將軍杜鎮守使協商解散黨人辦法・聞蔡君業於五號抵漢矣

▲胡瑞霖之調任　新任福建省長胡瑞霖受命後・因閩人頗持反對態度・故先請假一個月以便佈置一切 昨將政界消息 胡氏假期現已屆滿・惟以該省反對仍烈有再續假一月之請・惟聞政府方面已瞭其苦衷 有與新簡黑龍江省長張國淦氏對調之意・未知確否

▲陳瀾生之辭職　近日財政總長 陳瀾生有呈請辭職之喧傳・茲經詳加探詢尚未提出辭呈陳此次忽萌退志之原因據聞如下(一)庫空如洗・各方面支出實無法應付巧婦難爲無米之炊(二)各方面借欵・雖多所接洽・迄未成立・焦急異常(三)中國銀行總裁 徐恩元・舉動乖方・受各方面之攻擊・徐爲陳所薦保之人員・不能不負其責故憤而出此

▲金邦平之下台　兼任水利局長金邦平・日前提出辭呈・可望照准將來此席或以現任總長谷九峰兼攝・或另派員繼任尚未定局

●國會開幕後之所聞

▲俄使請求取銷外蒙古議員　俄國公使 克達攝福氏於本月七日到外交部 面會陳總長・根據中俄蒙條約謂外蒙古各部落既實施自治中國政府即不宜直接干涉其政治・外蒙古與中國國會並無何種之關係其從前選出之兩院議員・其資格亦即銷滅・應請中國政府將舊日外蒙古議員取消云云此提議實爲重大問題茲將外蒙兩院議員姓名列舉於左

衆議院　土謝圖汗部孫鍾汪榮寶 車臣汗部熙鈺李景龢 三音諾顏部金還林長民 扎薩克圖汗部克希克圖易宗夔 烏梁海恩和布林張國溶 科布多及土耳扈特諾門達賴鄧溶烏爾昆布 阿拉善莽賚額濟納奇米子

參議院　土謝圖汗部祺誠武鄂多台 車臣汗部鄂博噶台車林桑都市 三音諾顏部祺克坦榮厚 扎薩克圖汗部布爾格特陸大功 科布多及土耳扈特唐克色曹汝霖 阿拉善塔旺布理甲拉 或謂科布多及土耳扈特等處不在中俄蒙條約中云

▲國會議員院外談話會成立　八日午後五時 國會議員院外談話會・發布通告云敬啓者茲接貴院議員公函 推舉執事爲院外談話會交際員・望於本月九日(星期三)上午十時・駕臨衆議院以便齊集開會・接洽一切是所盼禱此頌台祉 國會議員院外談話會啓云云此會既經成立必能融洽感情疏通意見和衷共濟收拾大局也

●孫洪伊招待議員

八日午後六時內務總長衆議院議員孫洪伊彭介石蕭晉榮王乃昌四君・邀請一部分議員・在長安飯店宴會・到者六十餘人・主席孫君演說・首述與議院同人三年闊別之意並報告此次出任國務員・曾得一部分上海議員之同意・請諸君原諒末更暢言今日會非組織新黨之意・然時勢既經變化黨派間當然亦有變化 安知今日之同黨・異日不變爲敵黨・即昔日之敵黨・今日何不可 引爲同黨 ・今日最要在從舊時同黨方面・彼此先謀精神上之結合云云第二次孫君又起立演說懲治附逆議員・若由院中提議・恐激起意外風潮・即謂讓諸司法・亦恐成一空話・此事會望諸君斟酌繼有陳光譜君演說略謂近日報傳某某議員・將作某某官・日有所聞頗於 議員信用有礙・中國習俗素以獵官爲不道德之行爲・則欲保持議員之信用斷不可不注意於此孫君舊爲議員領袖今居政府要地尚望於無形中 一爲維持・於是孫君又爲第三次演說略謂今欲掃盪一班舊官僚・而又無資望相稱之新人物・起有代之青黃不接實爲困難故爲培養新人物資望起見似不能絕對杜絕議員轉入政界・惟出自本人自己意思・實非正當・必須先得議員同人之同意云云繼是又有數人相繼演說散時已在九時許矣

●籌備國會事務局經費述聞

籌備國會事務局・(先名內務部辦理選舉事務局)當未與籌備立法院暨辦理國民會議兩事務局合併時・每月經常費預算至兩萬四千餘元之多・自改組織後・新任于局長即將交代劃清由五月起重編預算擬減至一萬四千餘元・財部復核減爲一萬元・至臨時籌備費・原擬預算兩萬三千餘元・計分修繕購置等項旋經國務會議將總數減去十分之四・所存爲一萬四千元 有奇聞此欵經該局迭向財部請領會計司雖已發有支付命令而現時猶屬懸無着也此外議員旅費一項亦由該局列表請發按照法定數目計共十七萬九千五百餘元・而就現在實際上調查在滬所發・由國務院與內務部各籌匯一萬元由孫伯瀾總長暫向浙省借到三萬元又財部在京發給參議院六千元衆議院一萬四千元 都共七萬元而已・其餘欠發尚有十萬九千五百餘元・兩院因日向財部交涉該局亦屢次代爲催促但未知何時始能一律發齊耳

●日支滿洲兩銀行案修正之要點

日本擬在中國設立日支滿洲兩銀行其草案・已由其經濟調查會修正可決・迭誌本報茲聞其修正之案較之昨年日政府提出議會之原案・如日支銀行案之股分組織・總行設在上海・及事業之種類等均與原案相同・資本金亦係二千萬元・惟內一千萬元・改爲由日政府指定之日本有力銀行團承受・其餘半數・由一般日本人及中國人間募集・理事及董事・中國人占三分之一・亦與原案相似・但副總裁由中國人選舉之項目。改訂削除・滿洲銀行案大體亦與原案無大差異・如股分公司・總行設於奉天・資本金一千萬元・股分由日本人及中國人一般募集・設中國人職員・及營業之範圍等・均與政府提出議會之案無異・原案見票即付之支票發行權・僅許日支銀行・此次之案・則滿洲銀行亦有同一發行之權・此外各等形式皆與日支銀行案相同又由日本政府保息常年六厘・爲日本銀行團及中國金融發展之後援亦與日支銀行案同

●陳炳焜已任事矣

南甯陳炳焜來電云大總統鈞鑒並分送國務院總理各部院總長鑒前月養日奉大總統魚日策令特任陳炳焜爲廣西督軍此令又三十一日奉大總統皓日策令特任陳炳焜兼署廣西省長此令等因聞命之下感悚交幷查炳焜前奉督軍策令時陸督軍因在桂養痾一時未赴廣東督軍之任當經電請仍令督桂由炳焜代行職務未奉覆命茲接陸督軍・東冬兩電因粵事代理孔亟願 力疾啟程赴任・當將桂省軍政民政移交炳焜接替 等因經於本月三日遵令就督軍兼省長職竊炳焜生籍桂地長自戎間夙領偏裨遐膺將帥力微任重深懼弗勝奮武揆文尤難兼盡惟有勉竭駑鈍・共濟艱難・鞏固邊陲仰副寵命謹抒誠以聞 再新印未頒以前・軍政事暫用督理軍務印・民政事暫用 廣西巡按使印・並呈廣西督軍兼省長陳炳焜叩江印

●恢復省議會之建議案

爲建議事查民國三年二月政府非法解散省議會致各省無監督行政機關官吏得肆行橫暴虐人民現大總統繼任恢復約法國會復活 省議會與國會有連帶之關係・國會既經恢復・省議會當然不能停滯・況人民望省議會之復活・如涸鮒之望救・若省議會一日不開・人民之倒懸一日莫解・應請大總統迅發命令・明定日期・令各省一律開省議會・今依約法第十九條第八項之規定提出建議是否有當請付公決提出者丁象謙賀升平郭涵張善與耿春安魏毅郭光麟金鼐孫正宇岳秀夫彭運斌任曜墀

國外要聞

●最近戰記

▲特約路透電

十日彼得格勒電公報云 俄軍已占據斯太尼斯洛正南之歇里泊林鐵路大交點・敵軍紛亂退走・

十日羅馬電今日公報云意軍已在戈里齊亞附近俘敵兵一萬一千餘人・意馬隊重創敵軍・俘敵數百人・意軍已占據巴斯乞尼與加沙・敵軍在他處回攻者・均失敗・

九日倫敦電今晚海格將軍報稱 波齊愛萊西北澳軍陣線・廣六百邁當今前移二三百邁當・他處戰局未變・英飛機與砲隊協力作戰・毀敵砲數尊・炸敵軍軍火庫數所又有 火車一輛・中炸彈起火・敵飛機更形活動惟避與英飛機作戰英飛機及來福槍曾擊相其數架

十日倫敦電海格將軍報稱英軍續在波齊愛萊西北得進步・英軍今固守所得之地英軍襲擊亞拉南面之地道・ 敵軍希圖襲擊胡魯區西北英軍戰壕・未得利・

九日巴黎電今晚公報云法軍在松末河北面奪回昨夜敵軍所佔漢姆叢林北面之戰壕・今仍在漢姆叢林北面前進・末斯河右岸・雙方砲隊・甚爲活動・但無步軍戰事

十日巴黎電今日下午公報云法軍在漢姆叢林境 得有進步・末斯河 境除佛勒里及俠比特有砲火外頗形安靜松末河境擊落德飛機三架法飛機隊以炸彈四百枚擲擊 松末河與凡爾登附近敵軍各車站及露營・

十日巴黎電凡爾登境・錫哇芒防禦工程於惡戰一月之內易手七次之多今雖仍在德軍之手・但爲法軍砲隊注擊頗難防守・法軍今仍占守該村邊際・佛勒里之法軍・今方乘勝進攻・德軍雖猛攻不已法軍仍固守所得之地・蓋德軍深知非佔據錫哇芒佛勒里村全境不能圍攻沙往勒砲台 松末河陣線之法軍 在哈特柯爾與古維勒芒間所得之進步甚關重要・因該境控制公白萊・村及法軍所得之地而該德軍陣線英法軍陣地所成之凸角且可因以稍廣也・

德文報　柏林電德軍大本營八月九日公報日昨所報英法大舉進攻於夫奧森林至松末全部線者全被我軍擊潰・英軍除死傷枕藉重大損失不計外共爲我軍俘虜軍官十二名兵丁三百七十四人奪獲機關槍六架其夜間由奧維萊至巴村吞來排武取攻者亦歸敗北 法軍以大隊再攻條芒夫律里一帶及 卡蒲台與拜耳克森林者多被我軍砲火阻退・敵軍受損頗重爲我軍俘虜三百五十人(西歐戰况)

戰訊提要

▲西歐前敵末斯河右岸雙方砲隊甚形活動

▲東歐前敵無重要消息

陳讀先生由…派赴日本留學復經日本東京帝國大學醫科大學畢業前充廣東全省醫務部長軍醫司長護軍使署軍醫處長都督府軍醫課長解職後再遊日本研究外科花柳婦科專門國醫學淵博富有經驗由東返滬僅及數月求醫者不下數千餘人先生立奏奇功先生真醫中聖手也特爲介紹俾求醫者知所問津焉

介紹人　潘濟波　王文典　李紹雲　張季精　王拔如　潘傑初　盧森林　鄧瑞人　司徒瑞　郭介夫　陳鳳樓　郭鏞臣

陳虞光先生由廣東軍醫學堂優等畢業再經日本東京帝國醫科大學兒科病院醫員爾

農牌大生…水　咬傷等類搽之即效　山嵐瘴氣用此水洒滴衣襟搽擦身體　總發行上海英大馬路盆湯弄口大生製藥公司●杭州分公司清河坊巷內大井巷口大生製藥公司啟

中華民國五年八月十二日（即陰歷七月十四日）（星期六）第三千一百零二號

大舞台七月十四日

七月十四日准演拿手好戲

十四
范盞燈　小少山　小寶林　貢寶芬　桂小芬　趙如泉　小寶義　王佩蘭　姚俊卿　賈璧雲　佳棡　小達子　水仙花　廖連卿

富春樓　賣橄欖　十八扯　三娘教子　坐樓殺媳　白水灘　紅梅閣　捧無情　打郎　落馬湖　雙怕妻

大舞臺七月十四夜

夜戲價目二等正廳三角三層包廂二角特別寶廳五角特別包廂七角

七月十四夜准演拿手好戲

水仙花　小寶芬　小寶林　佳棡　小寶義　賈璧雲　李寶龍　王永利　小寶義　賈璧雲　小達子　趙如泉　姚俊卿　沈韻秋　何金壽

玉玲瓏　賣黃標　鴛鴦樓　巧得　二美　冀州城　大劈棺　全部風波亭

本臺電話五百九十五號

九畝地新舞臺十四日戲

二等正廳五分　頭等正廳一角　特別廳二角　特別包廂三角

七月十四日准演（北市車輛直達本舞臺免查出照）（南市電話二百念號）（北市電話三千四百九十一號）承蒙預定全間計算

曹甫臣　毛仲琪　李祥麟　劉漢臣　夏玉衡　潘桂芳　夏月華　張德祿　張順來　許奎官　鍾鳳林　潘海秋　劉漢臣　趙文連　夏月珊　毛韻珂　夏月潤　邱治云　邱心如　湯雙鳳　王九林

雙　水金小八　大　鬧
代箭漫山十扯　夜　花　園

前後本殺子報

九畝地新舞臺十四夜戲

七月十四夜准演（北市車輛直達本舞臺免查出照）（南市電話二百念號）（北市電話三千四百九十一號）承蒙預定全間計算

張順來　李祥麟　許奎官　邱治云　周鳳文　夏月珊　毛韻珂　潘月樵　夏月潤　趙文連　潘海秋　張德祿　夏月華　邱治云　夏月潤　潘月樵　毛韻珂　夏月珊　周鳳文　趙文連　邱心如

有法居之　男女平權　全本綠牡丹　頭二本就是我

大舞臺

七月十四夜准演
小達子
風波亭
日演落馬湖

民興社

男女合演新劇

特別正廳五角　頭等正廳三角

七月十四日准演　蘇小小

七月十四夜准演　原來是你

（天蟾舞臺）

七月十四日准演

王　林　小　小　(小七)　林　趙　蓋　小
芝樹森如意(楊月)樓歲紅樹君叫如
裕封掛　大　馬　武殺森玉天意
(東河)(下)金印劈棺上緣松嫂長　勝　軍

七月十四夜准演

(小楊)　李　(小七)　小　蓋　林　趙　小　王
菊笙千歲紅如意叫天樹君(楊月)芝
目救海　潞　陰　三　森玉樓裕
蓮母(鍘美案)安州　陽河　文口昭君投海

東和活動影戲園

昌路四號東新橋東首　每夜七點鐘開演　禮拜日二點鐘開演

八月十一十二十三號准演宗教道德劇

混世魔王頭本　二本　三本　四本　五本
袁世凱六齣新好影片

價目三角二角一角　禮拜日戲二角一角

最新初次開演比衆不同之新好名戲

本館寄售書目

書名	價目
袁氏盜國記	每部定價一元
六十名家詞	每部定價十一元
警世小說驪夫慘劇	每冊定價四角
遜學齋正續詩文鈔	每部定價一元五角
南社十四集	每冊定價四角
實業雜誌	每期定價二角五分
苦情小說有夫之婦	每部定價五角
天籟一冊	每冊定價二角
戊申全年彙報	每部減價二元
世界亡國史	每冊定價一角
議報	每期定價二角
條約大全	每冊定價五角
判牘彙編（刑事）	每部定價一元八角
判牘彙編（民事）	每部定價一元二角
璧荒全書	一本定價二元

定價
大瓶兩元　每打二十元
小瓶一元二角　每打十二元
發行部上海五洲大藥房

。美味濃洎
。補血生精
。男婦老幼
。四時可服

老刀牌香煙

惟最好物件有假冒

凡最好物件已暢消於社會往往有以假亂真魚目混珠者近時雖有假冒者出現不久即行消滅未能如刀牌之能永久暢消因刀牌係英國比司徒及倫敦威爾司廠監製並由天下馳名之英美烟公司專售

上海電報局廣告

電局收發時間向分上午下午各十二點鐘現奉交通部郵傳司通飭各局凡逐日紀時應以每日二十四點鐘計算等因業於八月一日起遵照辦理恐未周知特此廣告

農商部註冊國貨展覽會特等獎

中國精益眼鏡公司

巴拿馬萬國博覽會特獎銀牌　中國首創第一家自製托力克鏡片

總公司　上海英大馬路泥城橋東

分公司　北京　天津　漢口　長沙

本公司自製各種光學鏡片頗承各界交口稱美即西洋各國光學專家亦稱為我國獨一無二之新製品蓋非特驗目配光運機磨片量面裝架種種專門技術為惠顧諸君所自覘即自製金銀各式鏡架亦無不精益求精力求新異固不敢以不對光之鏡片損人目光亦安肯以不真實之偽貨自損名譽茲將本公司諸特色再佈於下（一）電光驗目室及磨片各機坊可領客參觀以表新藝（二）本公司係美國畢業光學專家所組織故不論遠近斜正散光各片凡東西洋專家所能造者本公司無不能照造照配（三）光片既係定製同然既配光定貨後極速至一星期亦能出貨（四）本公司所製中國貨包換（五）本公司為便利顧客起見特自製金銀各器并添備西洋時式各種兩種亦能按照各人面部裝配　電話三千八百九十五號

中華民國五年八月十二日（即陰歷丙辰年七月十四日）（星期六）第三千一百零二號

教育界

教育名言

●遣惡秘訣　（諦園）

（二十二）尋仇之念　自諸方而養成之歷舉如下

其二　深其嫉視之念（續）

次日。黃生又入塾。白生以其無信也。薄之。不爲禮。黃生聞父之語。方參疑信。見白之不禮。慚赧之情。一易爲憤嫉之念。而深服其父言之不謬矣。後偕父如市。道覩白生。終報其怨。此後黃生每與人鬬很報復無已。遂涉訟傾其資。既貧。更邀無賴刼仇者之家。卒至觸法繫獄云。

遯禽曰。報復者。卽物理學中所謂反動力。以球擊壁。球必走於反對方向。時鐘之錘。既偏於西。必更偏於東。暴君汚吏。肆虐既極。未有不遭反抗者。此自然之勢。亦天下之公理也。惟報怨當憑理。而不憑勢。理之所伸。匹夫可以報天子。理之所屈。天子不可以報匹夫。若不問其理之伸與屈。而橫加報復以洩憤。未有不蹶者。如黃生是矣。雖然。往復相尋。必至無已。佛勸人少種因。君子犯而不校。爲父母者。甯養其子寬和之德。而毋增其嫉視之心也。

教育成績

●畢業贈同學序

▲湖南長沙私立楚怡小學校高等科卒業生王天錫年十五歲

志貴立而始終不易。不較其成與不成也。志之立也。當先察我之才。而立與我之才相等之志。然後可以有成。苟慕時尙而趨之。彼又與我之才相逆。雖彊而爲之。其亦終無所成也。今有農人焉。善於耕稼。歲必豐收。忽慕官吏之榮。舍農而歸仕。然無官吏之才。至錢盡田傾。終無所遇。而反遭家破身亡之禍。可不悲哉。昔晉重耳被驪姬之難。在外十有九年。屈身受辱。志必返國而後休。而卒勤王稱霸。名振當時。此其才志足以相稱之效也。荊軻以萬人之勇。而爲燕丹刺秦政。軻勇固勇矣。然無刺秦政之才。既無刺秦政之才。而志必刺秦政。才志不稱。其敗必也。夫志之立也。既必欲與才相稱。又不可叛道而禍人。歷觀前世之士。其志也善。則家國俱受其益。其志也惡。不成則已。若成。大足禍國。小足禍身。嗚呼。以一人所立之志未善。而衆人受其禍焉。是故君子惴惴焉。懼不免於是。而賊衆人也。余今者與同學諸友畢業於此。立志之時期也。故敢告以是說。附於古人臨別贈言之義。與諸友共勉之。

乙卯寅歷嘉平月。余畢業於楚怡小學高等科。同學分離。戀戀難捨。感囘路贈言之義。爰握管作序。以贈之。文辭工拙。尙祈。同學諸君子。隨時。賜教指謬。是幸。

教育紀事

●北京教育經費之新核定

北京地方教育經費。聞教育部現已重行核定。計分四類。（一）勸學經費每月一千二百元（二）中學經費每月七千元（三）小學經費每月一萬八千三百元（四）通俗教育經費每月一千元云

●晉垣大學文學分科將添設

山西省垣大學校。辦理有年。成效昭著。在前淸時。內分中齋及西學專齋兩級。民國成立後。改爲預科與分科大學兩途。分科內祇有法律土木工程實業等科。皆係直接以外國文字教授。惟文學一科付之闕如。茲有郭君可階。晉鳳台縣人也。博覽收藏。文冠三晉。亦爲三晉士人所推重。現充大學校國文歷史教員。前日商同該校長。仿照北京大學校辦法。添設文學分科一科。注重國學。以期造就中外學識博通之人才。郭君已親由北京調查辦理章程。業經組織就緒。於八月三日出示招生。並由本校各班挑選。如不願入者聽。現在報名異常踴躍云

●學校開會之盛況

閘北天保里底新民坊三弄崔基學校。於昨日開秋季始業式。男女生徒到者約有百餘人。上午十時。振鈴開會。首由校長朱孟渠君報告宗旨。大致爲提倡教育。確策國民進步。朱君報告既畢。全場鼓掌。次奏琴唱歌。穆穆雍雍。觀者起敬。次則來賓演說。行禮再次。則由教員周含茹朱治平王湘帆諸君相繼演說。殿以周樹庭君之勉詞。大率爲鼓吹諸生勉以惜陰勤學。使得我國與歐美各邦。有競進世上之一日。演說既竟。遂搖鈴閉會。散會時。已鐘鳴十二下矣

教育文件

●崇實高等小學贈言　馬延樹

中庸以智仁勇爲之達德。而智根於好學。仁本於力行。勇在於知恥。由知恥而後力行好學。益有憤悱。有啓發。以日進於無疆。故天行健。君子以自強不息。天之勇亦卽人之勇也。因有勇而力行。而好學。而仁智生焉。涓流浸成江海。片壤積成邱陵。人之求學。若非於智仁勇三者加意體會。則猶舟行無楫。飄泊勤搖。茫無津涯。以此勖小學生徒。斯於當世教育家所持智育德育體育之主旨。發揮而光大之。亦可以思過半矣。國家爲根本久遠之謀。爲百年樹人之計。岌岌焉日以普及教育。訓勉國人。其視之也至重。其收效也必宏。因其重與宏。益知教育事業之神聖。而辦事者尤兢兢然不敢操切冒昧以將事。況小學既屬自治範圍。則地方士紳更不能不負完全責任。上之人所以竭力爲謀者。督率提倡而已。然則吾人辦學之不易。其原因至爲複雜。姑不具論。而款項之籌措。課程之支配。稍有不當。易失其眞相。無以堅向學者之信仰。高等以上專門學問。乃人材教育。其造端宏大。固非中人以下之資所能望其項背。小學則大有以異。是何者。彼固以日用生活技能爲必需。尤以養成日用生活技能之知識爲必要。大而至於政治經濟道德倫常。小而至於尋常纖微之事。皆於小學以植其基。我國從前家絃戶誦。臯比坐擁。自通都大邑以迄于窮鄉僻壤。莫不教育普及。徒以風氣未開。祇有文字之教育。鮮實用之教育。遂爲舉世所詬病。滬上學校建設如林。其間教授之得法。布置之周密。文化灌輸。蒸蒸日上。固無俟乎喋喋。今夏尹君瑀卿。在滬組織崇實高等小學校一所。貧富學童。兼收並蓄。樹素知其人樸實耐勞。志願甚奢。生於川省。幼年遠方求學。曾至雲南印度粵東等處。素爲塞士。現在道過滬江。樹以其誠篤可敬。頗佽棉薄。故列名崇實二字。以表黜華崇實之意。茲特期望殷殷。以贈言者。則以辦理學校。在精神不在形式。勿鋪張而揚厲。毋躐等以邀恢。至若懇親有會。卽以聯絡感情。展覽有時。卽以互換知識。競賽有賞。卽以激勸鼓勵。因合羣而各與觀感。有比較而優劣攸分。循是研求。安見翩翩年少。異日不盡爲棫樸菁莪之選者哉。爰揭而述諸簡端。聊盡貢言之義云爾

乘車遊行街市毋忘三炮台香煙之佳趣

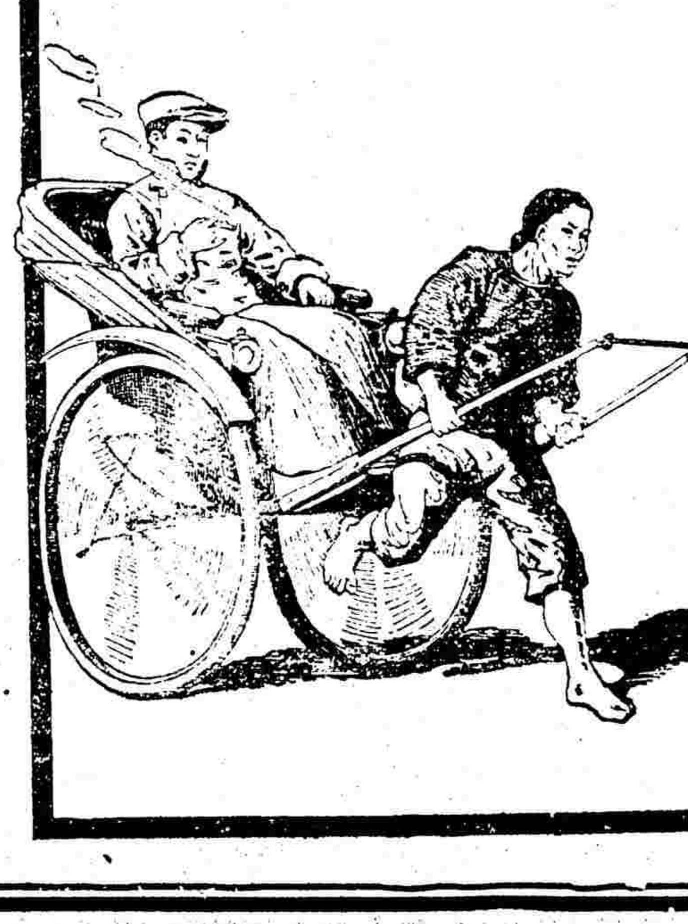

三砲台香烟可向寰球各處上等售烟家購取小包十支或二十支錫罐五十支出售
三砲台香烟係英國倫敦與勃力司土耳之威爾司名廠監製歸英美烟公司專售
請將贈劵留存每百張可兌換精緻畫片一張

敬謝廣嗣金丹

馭雲先生有道不佞先天不足後天失調甫屆强仕年華竟爾春行秋令戶居抱恨膝下猶虛伯道之憂其何能已屢次求醫問藥其如影響毫無幸承摯友指引尊處參茸廣嗣金丹功效卓絕非惟强身補血益壽延嗣不佞聞之歆動當卽匯洋購丹一料服未及半居然四肢和暖萬象春回閱書無廢卷之虞枯楊得生梯之兆神采煥發步履康强尤喜山荊珠胎已結日前坐蓐則呱呱墜地者果然其聲雄壯遂開湯餅慶衍宗祧飲玆神丹功深再造爲此略陳顛末敢藉登報以揚名謹告四海同胞速服金丹而强種虔修蕪函敬頌
壺安　甬郡駱駝橋盛其忠鞠躬

附價每盒洋二元每料十六盒收同藥本洋二十八元雙料又名丈夫再造天功效神速每盒五元試服一元

崔氏瓣香廬馭雲氏　總發行所　上海盆湯弄寧波路口轉角

本廬分設　天津北門東獅子胡同　杭州陳列所　南京下關大馬路　長沙糧道街　安慶軍署西　無錫北門江陰巷　北京觀音寺街青雲閣商場

本主人由化學發明沈製鏡面散專治男女面上雀斑○粉刺○烟容○酒刺○紅瘰○白點○晦色○油光○疱斑等類自發行以來靈驗昭著寰地到處歡迎凡軍學紳商男女各界登報讚美並賜治愈謝函迎郵局民局印信封集條張掛門口以昭靈驗之鐵證又恐無恥奸商私製偽藥加藍龍商標餘年氏小影藥內附嚴禁假冒銅版印告示方是的真凡顧及各埠經理處切記巴拿馬萬國展覽會審查會褒獎由農商部總周審查以免偽藥害人街生售價雙料每洋二瓶每料六瓶洋二元五角單料每洋五瓶每瓶二角五分外埠寄郵政局妥批發特別公道上海山西路盆湯弄大街集益里二弄對門二百念五號門牌人壽醫藥室總發行

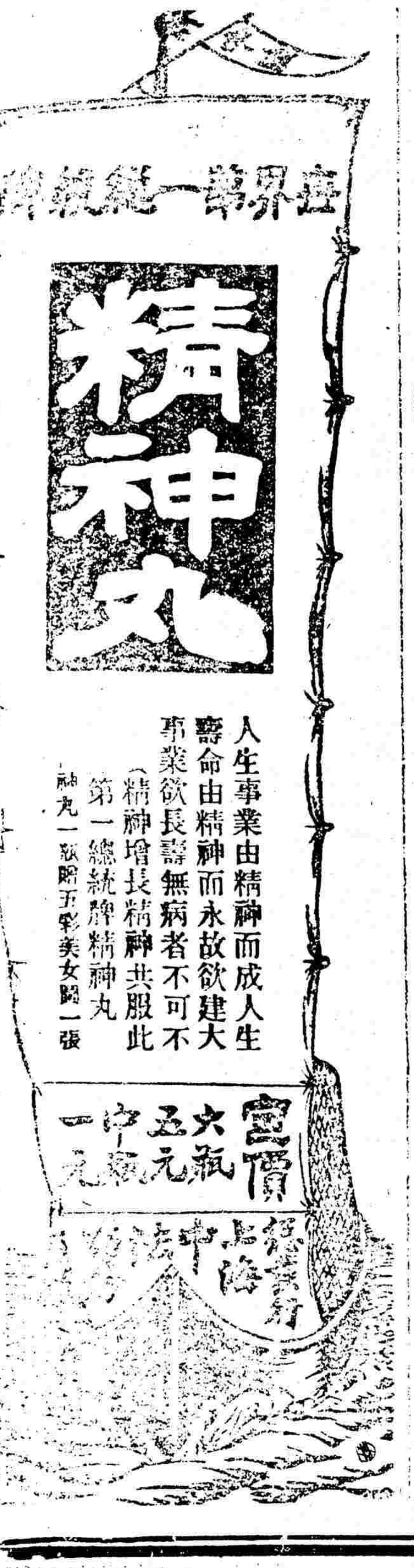

中華民國五年八月十二日(即陰歷丙辰年七月十四日)(星期六)第三千一百零二號

通訊一束

蘇州

▲**飭議迅組高分廳**　現在司法獨立各級審檢廳亟應逐漸恢復茲悉高等審判廳長莊景珂君擬先於江北淮揚開組一高等分廳商由齊省長核准昨經齊君飭知淮揚道尹左秋周迅即會商莊廳長核議速組以重法權云

▲**縣署司法終止期**　各縣知事兼理司法以來一般署警大都前清蠹役其腐敗情狀筆難盡述茲聞法部通電各省謂省長監督司法縣知事兼理訴訟一律完全取消以五年十月末日爲終止各縣初級廳亦卽一律組織回復原狀觀此則縣署管理訴訟之命運祇有八十日矣

▲**楊知事之留別詩**　新任無錫楊知事將次蒞任之稍息一日三傳昨得確息新任常熟張知事已於七日蒞常八日履新而楊知事蒞錫接篆亦在卽矣前日有留別虞邑父老啓事一則詩一首錄之如後

啓事云夢齡來虞半載自愧無能幸承諸父老昆弟時賜忠告得以稍免隕越尤比因量移錫山行將去任重荷諸父老昆弟或稟電乞留或親臨致送或頒贈詩詞文件或逾格優加奬飾嘉惠稠叠愧不敢當惟敬繹諸父老昆弟盛意係爲夢齡彌縫前失勉圖將來循省再三增慚什百行睹忽遽不及徧詣嚮貢片言敬鳴謝悃統希公鑒云云

詩云庸才豈敢效先賢薄德難當萬口傳爲政未能忽六月知方仍盼及三年愛人學道思言子有酒無詩愧謫仙惟祝海虞諸父老九疇五福壽綿綿

▲**恢復自治之籌備**　自實行共和以來各縣紳士重請省署飭令各縣速卽恢復地方自治者日有所聞齊省長現已飭令蘇屬吳縣各知事刻日將元年份辦理地方自治用款數目以及此項餘款究有若干從速詳報核奪以便從事籌備而順輿情而蘇垣紳商亦以光復時所組織之聯合會歸因經費支絀無形取消現既實行共和此項團體專爲地方公益而設亦爲地方自治之先導斷無不卽恢復之理現擬重行組織將該會宗旨各條件粘呈各當道批示核准云

清江

▲**認購公債之無人**　往年袁政府發行內國公債淮海各縣每縣攤派一萬元雖未能捐數售出然所存者亦不過十中之一不謂袁政府貪婪無厭一再募勸不已而其他一切苛捐雜稅依然層出不窮致商民甚覺灰心現聞民國五年內國公債迭經省吏通飭徐淮海各屬按照前額勸購無如舌敝唇焦照募無人日昨淮海各知事已將困難情形呈復省吏核辦矣

▲**宰殺耕牛之影響**　江皖各屬每遭一度之災荒耕牛必有一番之殺戮而影響於農業前途至深且鉅蓋若輩飢寒交迫必致售賣耕牛售賣不已必致宰殺迨至來歲春耕無法操作乃流離載道相率成爲餓莩而後已閱目下皖北正陽關一帶耕牛出境日以數百頭計淮徐各地亦往往由津浦鐵道拖運大宗耕牛南下售賣致一般牛皮商客大發財源切望有牧民之責者設法善其後也

松江

▲**會長連任**　松江縣教育會會長姜君文傳刻已任滿例應改選故由姜君造具報銷清冊並刊發傳單傳知各會員於本月十日開會投票選舉卽日開匭檢票計實到二百四人仍以姜君文傳得一百二十五票爲最多數當選爲正會長蔣昂得九十七票吳驤得七十二票爲次多數均當選爲副會長後復投票舉評議員四十人以符定例云

▲**巨竊獲案**　巨竊沈寶二經縣公署懸賞三十元購緝在案茲悉該竊犯於昨日由新橋馬巡官良卿緝獲解松歸案訊辦云

鎮江

▲**商組裁判機關**　鎮江商界某要人等近以共和恢復地方貴乎自治特發起組織一商人裁判機關凡屬商人一切訴訟案件概歸該機關訊辦裁判如判有刑罪則送之地方法庭執行昨爲此事特在商會開會經多數贊同當議得大略辦法大商鋪每月捐洋二角小商鋪每月捐洋一角以爲該機關聘用法律家及各項職員經費其地點擬卽附設於商會之內不日將行着手開辦云

▲**爭執縣議會所**　丹徒縣縣議員梁鴻卓童德甫等近日對于恢復地方自治非常注意日前爲加入蘇省縣議會通訊處事曾與李仰彭赴滬籌商一切直至今日午後方回惟該會會所向本設於薛家巷巳經章知事改組縣立高等女子學校梁君等特以全體名義函致章知事請將該校於此暑假期內趕急另遷以免臨時倉卒變方不便茲巳得章復函略謂該處前本海防官署係官產範圍應在召賣之列去歲因開辦女子學校無合宜地點乃遵照官立學校准撥官產之辦法以該屋爲校舍幷經分詳省道公署在案且建築修理所費一切均在教育費項下開支詳報在案實難准如所請卽希另擇地點籌備一切云云該會接此復函甚不滿意尚擬力爭云

▲**保留軍用稽查**　駐鎮要塞司令部前奉馮督軍飭令裁撤冗員所有稽查本均在取銷之列嗣因車站稽查米登第顧丹生後街稽查處長甯東生等四人尙稱盡力爲司令特面請保留認爲軍事稽查現已將前項符號取銷另經省署發給銅質符號懸掛云

蕪湖

▲**祝道尹由蚌返蕪**　蕪湖道尹祝善甫日前因公赴蚌謁見倪省長刻巳畢事於八號晚六時由蚌乘江孚輪返蕪道署衛隊先期在江干列隊恭迎

▲**政治犯函請省釋**　有唐建章者因涉迹嫌案被捕判决十年零六個月之監禁拘押省垣執行刻凡關於政治犯均已先後省釋唐之家屬以唐係完全政治犯自被拘後家中無人謀生貧困異常特在蕪湖總商會哭求代爲函請倪省長省釋聞該會業爲轉函請求云

本埠時事

●**西報記楊成君之談話**　字林報云昨日(十日)本報(字林報)代表特因查獲雲土案往見楊交涉使楊君云此事現在審判中其情形已由公廨調查予殊不願討論至對於被控者之有罪無罪予亦不願表示意見惟政府之視私販鴉片罪甚爲嚴重必將不憚煩勞澈究其事乘予今更當乘此機會略有所言今司法張總長之名譽已爲於孤注予嘗細心調查此事其調查之結果則張君之不知正無殊君之與我此予所敢確信而特憑良心以宣布者也張君自雲南來滬僅携僕從一名行李六件計衣箱二隻書箱一隻網籃一隻大理石屏一箱被褥一具其僕則僅攜被褥一具別無他物張君此次來滬除一僕而外並無隨員秘書其他同舟滇人與張君並無絲毫關係又張君並未電致滬道索取海關護照其行李等物除駐滇法領給與一紙外亦復別無護照張君與其僕從並未在孟淵旅館居住其隨身行李亦未置於該旅館以張君在法界自有公館也張君抵滬時周道尹卽派員歡迎張君及國會議員一同驅車至孟淵旅館加以款待張君旋與僕從行李等自回本宅故張君於此次私土案其驚詫較他人尤甚急欲澈底根究以期水落石出也

●**搜獲大宗烟土案詳誌**　閘北華興路搜獲大宗烟土一案一時傳說紛紜茲將詳情錄左

▲**煙土之由來**　八號午後大雨傾盆之際華興路中忽有汽車往來裝載皮箱運入二號空屋鄰近疑係火車到埠必遠道客商來滬作寓公者實則內儲烟土由孟淵旅社作遷地爲良之計

▲**探查之迅速**　汽車卸運既竣洋藥公所之探員巳得其實訊(有汽車夫吐露)惟事在華界請由代表律師穆安素並捕房中西探員至淞滬警察廳知會以閘北華興路某號屋內藏有大宗私土須往搜查幷恐或有拒捕情事請派警持械保護徐廳長卽派督察長會同前往至護衛一節未允要求

▲**搜查之情形**　是晚八時許洋藥公所代表律師等旣至華興路卽入道尹公署聲明來意督察長始知所謂某號者卽係公署進則大爲難不如退避三舍其時道尹回寓辦事人亦星散來探等盤詰僕役均謂不知其事並電召外事顧問員楊潤之到署穆律師述明理由舉聲請允許搜查楊君力爭署中安有藏土之事並謂此間房屋祇此五幢均係辦公之處焉能存置貨物雙方相持一小時之久穆律師等遂至二號空屋啓鑰入視查見黃皮箱二十二隻裝置於隨來汽車七輛解回捕房

▲**事後之忙碌**　搜查事畢交涉員楊小川滬海道尹周金箴羣相派員交涉並於今日(十二)赴甯面陳省長請示辦法一面究查是案之眞相而警廳長徐國樑方知主權鄭重連日奔馳案六情於事後爲之未免晚矣

▲**公堂之訊判**　昨日(十一)上午十一時由老閘捕房將孟淵旅社捕獲之葉相賓(年約二十餘歲西裝)解送公共公廨由王襄讞會同英領開審洋藥公所代表穆律師以調查是項私土尙有遺藏之處應請再行查究並呈搜獲之式樣兩件有洋藥公所西人證明雲土被告葉相賓延畢士華律師辯護謂被告係雲南軍界代表因公赴京過滬係體面之人至於烟土之事並不知悉應請交保穆律師起言被告中西官會商判以尙有未獲之人一經到案姑准交保訂期復訊

▲**西報之紀載**　文匯報略云星期三日被拘之葉某因被人控告與販運私土案有關今晨(十一日)於會審公廨由中西會審官訊問原告律師爲穆安素被告律師爲畢士華穆安素稱提票中逮捕與私運滇土案有關者計共七人被告卽七人中之一於前日被拘請堂上開明逮捕情形抑候審訊第捕頭稱奉命逮捕七人(被告亦在內)當卽赴湖北路一百八十四號之某中國旅館僅獲三人餘三人及被告均已他出當派包探一人守之及被告歸寓卽行逮捕老閘捕房將提票向之宣讀穆安素問其餘三人之行蹤知否答其餘三人已於星期三日晨赴杭被告律師當卽上堂請求交保謂被告係雲南軍官因公赴京過滬乃上等之人力能籌措保證卽請堂上核定銀數云云穆安素力持反對謂尙有價值一百五十萬元之鴉片三十六箱雖明知已在暗中出售然至今猶未查獲故非俟三十六箱之鴉片一齊發見後不能交保英領事與王襄讞商議後卽宣言按照情形礙難准與保釋然俟餘土查獲後却不妨再行提議云云穆安素乃稱七人中就逮者在今已得其四餘三人業已赴杭懇請堂上繕發逮捕公文執令歸案就訊准之

●**展長禁烟期之西人觀**　連日有人投函大陸報對於展長禁煙期限一事多所非議爲譯錄如下第一函署名Fair Play原文略云傳聞本埠洋藥公所刻正與中國政府磋商展長禁煙期限自願報効鉅欵此說不知確否貴報能以其眞相報告讀者乎使此說果確者須知茲事非北京一二政界中人與上海一二鴉片商人所能解决目下中國全國人民之幸福正與金錢權衡輕重司其柄者不可不愼也且此項重要問題關係於耶教界者甚大中國政府從前厲行禁烟舉動至爲高尙許多宅心正大之中外人士竭力贊助之奈爲(條約)所阻有如堅壁厚垣華人對之望而卻步凡贊助此大運動之人百端忍耐靜候禁煙期限之屆滿今若發生展期問題則亦當公開之俾衆共知貴報倘獲有個中消息揭諸報端不獨爲讀者所願聞抑且能贊助禁烟之舉使中國人民所受毒害早日掃除則甚善矣第二函署名F.R.其原文略云唐紹儀孫逸仙伍廷芳李德立(西人)及其他諸人目下宜出而明白宣言對於中國將來之革新事業痛快直陳庶今日破壞中國之陰謀得以早日息滅夫洋藥公所之圖誘中國政府延長烟禁期限九個月庶存土得以售罄此事已爲衆所共知而中國政府對於此項請求其最好之答語亦惟有切切實實以一否字覆之而已是故今日洋藥公所之力與私販爲難幷非爲中國幸福及榮譽計不過藉此保護其所謂合法之貿易以圖自利而已而私販之多卽以洋藥公所於兩年來一再張價之故否亦何所貪而冒此不韙哉一般人昔嘗確信洋藥公所之存土必能早日售罄乃至今日而竊恐其存土之不能銷售非俟將來爲條約國所迫而棄入黃浦或運回印度則常爲刺目之物矣然而Fair Play君亦正不必慮中國禁烟事業之退步蓋今之握權者已皆宣言爲反對鴉片貿易之人當必不忍以數百萬之金錢而遽犧牲其革新事業也

●**參觀盲童學堂記**　八月九日下午一時三十分江蘇省教育會暑期補習學校同學二十餘人由朱少屏先生介紹前往憶定盤路盲童學堂參觀旣至校長傅步蘭先生降階相迎引道入室則見手工成績盈案滿架檢其種類有折紙組紙(與普通小學初步製作相同)籐籃短褂(堂中有縫紉科)草帽鞭線結等其中又以籐籃爲最多形狀大小亦不一種實最適於實用者也聞其製品爲參觀人購去者已不少其時適有一生編籃底用手甚爲熟巧室內並懸一木板製亞洲地圖陸面略高洋面分許以別海陸之界洲中各國疆界以連續凸點爲記重要地點亦置一凸點如是可一摩卽知又有銅片製地圖及圖書模型另用白洋紙照型印出分給學生其製甚巧英文月報中國古文亦有凸字符以便誦讀誰謂盲人不能博古通今哉繼入唱歌教室則見學生八人分三列就坐幼者不過六七歲長則約十二三歲椅照身材長短而異其高度時彈風琴者爲一二十餘歲之盲人奏複音手指運用頗正確詢之則爲漢口訓盲書院畢業生至此地才六日云唱時學生齊起立聞之覺另有一種愉快之風瞽者目不能視而耳則聰習樂實其擅長事繼傅先生令一七齡學生彈鋼琴不料纖纖小手竟能彈數曲初步複音詢其學歷不過年半習琴祇及六月不亦難能可貴乎又令立凳上朗誦英文歌詞亦甚純熟於此不特見是兒之聰又足證盲校教授之得法也記者於此又有感者則傅先生夫婦二人一舉一動一言一令無不體貼入微怡聲悅色可謂深明兒童心理者矣歌畢令一生用寫字器寫字當由朱先生續中文數句(闇聲)卽以刺字之針於置定之銅框內作點(卽寫字)迅速非常繼令他生讀之循行撫摩卽衝口而出且頗的確此生常用課本爲商務印書館實用國文教科書第六册卽於廢紙上印成凸字符號於此又見利用之妙繼令一生計算其用具既非石板石筆又非我國通行之珠算盤乃另一種之算盤

用鉛板製成穿穴數十算珠亦用鉛製形同四號鉛字時傅先生令爲三位數之加法念出後即手算珠依其適當位置插入穴中數之布置一如筆算而其運算之速實不亞於普通小學之兒童同時令他生心算驗兩者答數均無差誤又令某君用打字機寫英文中文凸字符號其後更用正式英文打字機其迅速正確與明眼人誠無以異教育之力不亦偉哉後至膳堂傅先生令六生作體操亦照普通程序先整隊報名然後動作時操啞鈴甚純熟據傅先生言已二月不操則其練習功深可知其時傅先生彈進行曲以代口令竊以爲盲者聞之必更歡悅無最啞鈴畢繼以徒手而用下肢之動作多左右前後跳躍學生非常高興是蓋補救平日不多用足之意歟後令翻筋斗跳凳最後爲疊人之戲法以三人伏地二人疊於其上一如伏地之形再一人雙足跪於二人身上而上體直立忽一令下即倒下仍立平地此其舉動之敏捷之勇敢恐普通小學兒童爲之亦不能有加至是參觀學生成績畢乃周覽浴室盥洗室寢室廚房諸處又於走廊向壁設一梯上通樓預防失慎時下樓之用平日則恆練習云參觀畢復返至手工陳列室休憩同人以其籐籃穿珠手工成績優良多願購買以作紀念計共值代價七八元之譜先時已蒙傅先生惠贈盲童學堂報告書一本此時又蒙分贈先生自著慎防目疾論及保護嬰兒法目光要法各一份厚情高誼殊可感也時已四句餘乃興辭而出浙江楊賢江記

●水路解嚴

南市高昌廟一帶水陸區域現由楊護軍使傅令取消戒嚴等情已誌昨報茲悉水警第三分署長王壽良君以浦江流域自奉戒嚴以來概行禁阻船隻夜行現既解嚴則夜行船隻應自本月十號夜間爲始准許各項船隻自由行駛除通飭守駐各要港口師船各警士遵即放行外並將取消禁止船隻夜行日期詳報各上峯查照矣

●討論裁厘加稅

國貨維持會建議裁厘加稅深爲國人所贊成現江海關稅務司戴樂爾君對於此事亦極注意擬親自蒞會發表意見故由該會刊發通啓定於今日午後二時在中旺弄錢江會館內特開大會歡迎戴君並邀集各界人士討論進行辦法云

●交通銀行恢復不易

本埠交通銀行自停止兌現以來已三月於茲現仍重門深鎖闃無其人上月喧傳不久即可開兌照常營業各界聞之均欣然色喜豈知迄今又閱兩旬依然寂寂無聞昨據商界消息謂交通銀行自停止營業後經新任財政部陳總長力謀恢復派員來滬調查帳目並向美資本家商訂大宗借款以期恢復國家銀行信用詎查帳員返京後以該行發行之鈔票爲數頗鉅且帳目頭緒繁多清理尚需時日大借欵尚未成立是以即日開兌之說又成泡影云

●駐淞馬隊調回北京

松滬護軍副使盧永祥現接陸軍部來電囑將駐紮吳淞南石塘之第三營馬隊二百名開回北京盧副使得電後當轉飭該營馬營長遵照現已籌備一切定下星期開拔北上云

●煙酒聯合會開會預誌

中國烟酒聯合會近日各省埠同業將意見書遞寄請願加入者已數達二百餘處現經該會總幹事陳良玉特聘編輯員隨時編定付印並決定書推舉代表進京呈遞等事於舊歷七月三十日下午二時假座南市大碼頭外灘自來水公司南面鄭宅公開特別大會提議請求改良稅則之方針預備請願各省各埠及各分會或願自派代表赴京者應自備公費茲聞各省所到意見書之主張計分(取銷公賣)(產銷併征)(產銷分征)(裁併機關減輕稅則)(歸商認辦)及裁撤各種捐税值百抽二十後一稅通行各種主義云

●初級審檢兩廳暫緩恢復

上海地方審檢兩廳袁林兩廳長前曾會議恢復初級審檢兩廳等因嗣經袁林兩君一再籌商以地方廳中本有初級制度附設其中此次如果在南北兩市另設初級廳現當庫款空虛經費支絀一時難以成立行將暫緩進行

●鐵路局長行將交替

滬甯杭甬鐵路局長一席交通部以鍾紫垣辦理該兩路事宜頗著成績況現在滬杭滬甯接軌工程正在緊要之際特命鍾紫垣仍回本職以收駕輕就熟之效茲悉現局長孫章甫奉到部令後即命滬甯兩局趕辦移交外並赴杭甬兩局將交代手續督同清理刻孫局長已部署妥協於昨日返滬後即與鍾君接洽大致俟各局移交文件彙齊即可交卸聞鍾君日來亦預備到差任事云

●譚延闓赴湘就職

旅滬湘紳譚組庵君自奉中央任命爲湖南省長兼署督軍後因湘省政局紛擾不願負此重肩嗣由黃克強諸君及旅滬湘省同鄉人士一再力勸並以大義相責而湖南省議會及政紳商學軍警各界又紛紛發電歡迎僉以極誠懇之詞請其早日返湘復公舉代表來滬迎迓蓋譚君前在湘督任內保護地方無微不至即窮鄉僻壤之區亦無人不稱頌譚都督者且現在統兵將校又多係以前舊部故此時均竭誠歡迎昨聞譚君已於九日由杭返滬預備一星期內赴湘就職除隨從人等外僅邀其舊部陸軍少將余道南同往襄助一切云

●姚文枏赴京預誌

衆議院議員上海姚君文枏(子讓)自將修志局總纂事宜略事結束並辭去市經董職務後即整理行裝由滬海道尹發給護照於明晚(十二)乘滬甯夜車赴甯再搭津浦車入京云

●幾釀械鬥巨禍

浦東上海南匯二縣交界之龍王廟內儲有錫[illegible]八十餘件茲因被賊竊去十二件事後查係徐阿桃等串竊當由地保蔡某將徐拿獲詎徐竟敢誣蔡衛金生唆使往竊該地保聽信一面之詞勒令衛金生認賠巨款衛不承認且因名譽有關向蔡理論豈知兩造竟於昨日午前各邀無賴及泥地流氓各有三百餘人結隊前往械鬬紛紛均從董家渡過浦行約在於北蔡鎮齊集當爲淞滬警察三區第三分駐所警佐得悉因恐滋釀巨禍立派長警數十名荷槍馳往彈壓查拿爲首之人云

●勒緝盜魁

南匯縣境知凳橋地方被刦一案曾經水陸軍警一體嚴緝在案茲南匯縣葉知事查得與此案關涉之江北人唐阿三即唐金標匿居浦東北蔡鎮地方平日專事放票收徒每收一徒得受香堂費洋三元計其手下徒第共有三百人之多凡近日浦東一帶盜案皆其主唆行刦並有徐阿桃者亦係唐金標之羽黨現既偵查明確應即查緝故於昨日移文水警第四分署長李蘭亭君迅即督警馳往北蔡鎮勒緝唐阿三即唐金標及徐阿桃等務獲解究云

●教育欵產經理處公函

上海縣教育款產經理處昨致各市鄉經董公函云逕啓者本處開辦通俗教育館經費無着擬請裁撤官契局以資移轉業經詳請縣知事公署准予備案施行在案茲將詳稿另紙刷印送請察閱敬祈貴處於本月三十日以前經辦印契手續與官契局結算清楚以便撤局自八月一日起所有印契事宜應請向縣公署直接辦理相應函達統希查照爲荷

●氣象臺報告

八月十日有兩低度中心一在東海與黃海之間一仍在琉球之南兩低度中心間有極不定之微風非律賓與交趾支那間氣壓甚高天氣較涼上海有陣雨

十一日上海日間天晴有輕颶之北和風氣壓仍低

預告琉球北面及南面之低度定着不動

中國全海岸有極不定之微風本埠有雷雨

熱度報告最高九十度五最低七十二度五去年同日最高九十度零最低七十二度四

●介紹新書

文藝編譯社出版袁世凱全傳軼事二書搜輯袁氏一生之事大事載諸傳遺聞載諸軼事語語證實較外間所流傳者大有虛實之別傳則能見其大於褒貶抑揚之處極見斟酌軼事得之袁氏侍從之人自較傳聞者爲翔實敢爲介紹於關心世變者代售處文明書局

本埠人事介紹

凡有地皮房屋租賃買賣抵押營業需人皆可介紹

▲**珠算專修社招生** 分講習函授兩科學費各三元可學加減乘除開方等法講習時間清晨七點至八點社址暫設橫浜橋北境士慶路順盛里二十七號

專門治咳醫生 **唐拾義** (會客時間)下午四時至六時(診症時間)初診者上午九時至十一時再診者下午二時至四時每日限診十二人若非重症恕不出診 醫室在上海三馬路石路口

▲**圖畫專家待聘** 茲有友人善繪油畫水彩畫:曾執教鞭多年今有餘暑願在公館中担任畫課:如有學校欲聘者亦當介紹橫浜橋北境德文專修社事務所啓

▲**一算館** 本館事務所設在上海北四川路橫浜橋東崇福里第一弄一百九十二號門牌茲有新章程出現凡有志專脩算學一科者皆可函索取閱

▲(飛霞)**商業英算專脩科招生** (學科)國文英文筆算珠算商學經濟尺牘簿記(期限)一年畢業(學費)半年十八元報名時納證金兩元不取發還(校址)法租界貝勒路吉羊里一號

▲七版重訂民國適用**普通新尺牘** 裝訂六册定價五角 尺牘爲社會交際必要之品然必須恰合近日社會情形方爲適用是書所採錄均係民國新紀元以來最新最切之各函札中分家書問候交際商務求託勸戒慶賀唁慰及閨閣啓事等各類末附尺牘應用要語凡社會所需用者已無一不備至語句之新用典之切尤爲有目所共賞誠尺牘書中之至爲美善者也 總發行所上海棋盤街五百十三號掃葉山房 各省書局皆有發售

留學翁女士新發明 潤面肌膚 **玉容露** 每日須塗三次 每瓶大洋四角每打大洋四元 本社發明新藥甚多各埠欲代批售定價從廉 經售處上海四馬路麥家圈轉角安衛生鑲牙所 總發行所上海英大馬路小菜場東首惟新里一弄 科學製藥社啓

溫熱論箋正 陳根儒先生著醫方治法搜羅宏富爲滬門中之至寶醫家病家均不可不讀茲由本號用上等連史印成每册大洋三角批發公道翻印必究 上海掃葉山房啓

▲**謝利恆內外科醫士** 寓滬甯西首北猗口甯康里六弄第八家 治理傷寒溫病喉痧瘡路咳嗽吐瀉及內外各症 門診五角出診兩元四角 星期停診 掛號處啓 (54c)

●**本欄啓事** 本報自特闢本欄以來凡以廣告見寄者莫不擔任義務代爲登載其中除有特別原因者外咸得滿以去交相稱便茲因見寄之稿日多一日而篇幅有限幾應接不暇爰擬酌量收費以示限制特於三月一日起凡本欄廣告每條以四行爲率每日每條收小洋一角多則遞加各界諸君如欲登此廣告請先一日撰稿見寄並將廣告費一併寄來翌日登出不誤 費不先惠者不錄如此變通辦理取價甚廉仍屬半盡義務而在諸君更便利一如往昔也

惡累脫除

騷雲先生惠鑒敬啓者僕患痔累近牢世矣醫云十人九痔何獨於我而更酷肛門腫爛潰膿穿腸每逢大解必痛出牢寸餘傴僂如身受極刑痛徹心肺而於夏令天氣暑濕其發作更慘淋漓不堪血臭味難聞紗羅綢衫綢褲件件不有遭潰甚至坐臥不安令人難忍遍求單方秘藥不知其數總不見效自知久年惡痔脫離非蓋棺就料三月底降翁陸某素不識丁持一紙求僕解見是上海瓣香廬騷製萬金不換化痔仙丹仿單僕逐一解釋翁自述此係小塔知予惡痔發時必係呼地呼天異常苦惱一在申批貨帶歸化痔丹二瓶去管齊一瓶採服之除果然靈驗迄今三月餘未發僕深爲病喜同一痔者盡不姑爲試之即由郵寄洋四元帶下化痔仙丹二瓶去管齊一瓶照法採服初僅止血痔息繼則肛門腫消服至第三日滿管自行脫下諸患全無不禁拍案驚喜曰天下竟有如是之妙藥僕牢世惡累今得一旦脫除真不愧萬金不換化痔仙丹矣舍此以外而欲能藥到病除應手奏效者恐難求匹偶也緩日有事到申定當泥首道謝爰具報謝登數行以表誌齋丹之功力精神財安 澳口祁家灣陳玉如啓

瓣香廬騷雲氏總發行所照錄 化痔仙丹 開設上海盆湯弄橋口 單料每瓶一元每料五瓶四元 去管單料每盒一元 雙料每瓶二元 ○分設杭州陳家衖所 ○大馬路○ 天津北門東獅子胡同○無錫北門外江陰巷內○長沙糧道街○安慶軍署西◉北京觀音寺街青雲閣商場

快!!! 看!!! **德皇雄圖秘著**

是書原名脫之作戰係今德帝威廉第二秘密私著將一生之雄圖偉抱和盤托出氣燄萬丈咄咄逼人全書佈百有三章都十萬言原稿爲法國某軍事偵探伺帝出征潛入博芝璫宮秘室冒險竊出法人柯留爾氏譯而共之各國人士幾於人手一編日本擺口麗陽復轉譯以示其國民出版甫及一載疊印至二十五版之多其價值可想今由本社敦聘精通日文之士審慎重譯業已付印准八月底出版凡我中華志士欲知世界大勢之推移以定救國之方針者想必以先覩爲快是書出版後仍託時事新報館分售先此通告 光華編譯社謹啓

中國通商銀行謹白

本銀行招集商股資本五百萬兩現已收足二百五十萬兩銀行開設上海經辦各處匯劃款項凡有放存銀兩牢年長年存款一切交易無不周妥克己並自備高大洋棧一所以便存寄貨物並可抵押用銀兩棧租格外公道特此佈告

林文忠公戒煙參餅　培元養身鐵血片　頂上國貨金精石牙粉

林文忠公戒烟參餅久已風行海內其製法悉遵林公所配之方復加以頂上官參製造而成使服者不特烟除無患且有培養元陽之功藥性和平斷癮迅速實戒烟中無上之良品也 定價大盒八角小盒四角每包大粒四十細粒六十

鐵血片一藥經名醫審酌處方純屬養血健身培元平肝之和以驅除血中毒質之品配製而成性質和順滋補適宜惟新戒烟後身體虛弱以及血液中烟毒未能盡除以致烟癮復發諸患每服三片無不立能強身解祛烟毒且能保其百病不生 價目每瓶一元每打十元每盒一元每包四十文

固齒生凉 清香解臭 殺蟲祛垢 潔白如玉 料皆國產 製作精良 批發價目 特別從廉

上海英租界帶鈎橋北首大生大藥房 英租界交通路嚴大生製藥公司

中英大藥房 上海總發行

強種精血丸

此丸係取西國大補精血兩種秘方參究配合經各著名大醫生審定許可稟奉警察總廳及內務部化驗確係補身良藥批准全國通銷他人不得仿冒因此丸有扶陽濟陰之功轉弱爲強之妙無論男女老幼舉凡精髓不足血氣不旺腦系衰弱諸恙叢生以及肺腎腸胃諸臟發現之病速宜購服俱有奇功

大瓶洋一元二角半 每打十二元 小瓶洋七角半 每打七元二角

外埠各本分號各大藥房均有發售

餘載

●中華民國五年八月十二日（即陰歷丙辰年七月十四日）（星期六）第三千一百零二號●

文苑

●陳石遺先生近詩

茗笙招同人夜飲湖上耕煤有詩次韻

南方一陂塘北方一海子南歸墜炊甑道熱賴此水水月故自佳夜色暗亦美風露足餐吸可不啖陳紫（是夜啖荔甚佳）放舟漾中流似有微飈起追尋得涼意差免顏有泚夜深弦月上相見一失喜人生傾蓋遇恨晚每若此終勝獨往來橫零無人理有酒石流泉有詩潭見底持此買江天請過洪塘市（前月屢同濤園遊西湖並泛洪塘）

耕煤疊前韻再次之

次韻有彌甥（冠生亦次韻）疊韻復那子新詩如涌泉幾疊匡廬水是時天方旱頗減湖光美白雨不跳珠掣電空金紫追涼未有得懶復中夜起歛廬小方池映竹尙清泚每逢雨催詩疏響殊可喜哦詩與聽雨幾不辨彼此今將詩催雨得雨亦其理想君河橋居河水出屋底雨過更催詩蛙聲鬧如市

●題休寧程氏六烈婦遺傳後（莊綸儀叔秋）

時勢造英雄多難啓邦家疾風知勁草竊霜勵松華貞爲婦德首賢孝行路嗟苦節茹冰蘗伊人秋水逷休甯程六烈樸素擯豪奢之死誓靡他烽煙幻蟲沙偷生不足重效命玉毋瑕露筋比其潔巴婦懷清誇我聞心悲慘指點舊桑麻溯昔洪楊亂郡城淪鼓笳八口喪其七幕暗巢昏鴉罄履棄道路蔚此叢蘭芽芬芳以慘冽望斷夕陽斜攔袂淸水瀾暝目笑井蛙奮身付一擲鋒刃徒交加側耳枯樹枝慈烏何啞啞碧血染丹青

灑涕望天涯元黃正龍戰鼓吹喧淫哇綱常等弁髦世變如幻花女子隳節孝衷服肆奇衺艷此彤管譽鳳皇胡在兹我爲歌柏舟清芬沁齒牙

諸文

●賀梁上燕還居書（秋水）

燕子飛來非復舊時之王謝梁木其壞尙驚垂老之風雲環瀛之勝境無多畫棟雕甍猶拜財神之封號海宇之沸騰可想冰山雪嶺擬尋避世之桃源借來顧瞻楊猴六君子之徵稱舍我而猶缺其一回想後池禁籞百日中之皇帝得余而異覺無雙交通鈔票不交通持票而交通阻滯籌備大典空籌備數典而籌備出亡斯誠千載之奇聞亦實人生之大變有余三徙卜隣而里必居仁惟命一條畏死而心猶雄健爲粵派爲豫派爲皖派惟燕頷實操縱而離合之上天時下地利中人和惟燕翼可覆庇而孵育爾翰林無恙足爲甲午金榜之羞（梁保甲午翰林）督辦依然（梁在京舉稱爲稅務處督辦）重見庚申洪楊之難此日浮家泛宅竊比烟波釣徒而汗顏何時捲土重來再向太上老君而乞命肅陳短簡敬賀遷喬爾陋不文君其莞爾此啓

談叢

贈券大洋六角

●致李六更書（秋水）

李六更以山野狂夫擊柝於北京八大胡同促議員早起早起之聲不絕於耳不可謂非有心人也顧其命名六更之意有未經人闡發者余乃作此書以貽之書曰

李君足下君誠我中華民國之有心人哉顧君之六更爲名者何居考宋稗類鈔宋祖建隆庚申受禪開陳希夷只怕五更頭之言命宮中轉六更殊不知庚與更同音也至理宗景定元年歷五庚申越十七年宋亡而五更頭之數信暨元延祐七年庚申而至正帝生帝乃宋少帝合尊子當時呼爲庚申帝後方號順帝則宋祖命轉六更數亦不爽宋人詩於五更六更時致意如岳肅之玉楮集鈔曰又聽鼕鼕打六更（望北闕門詩）又曰天上歸來打六更（夢會留三橋旅邸詩）皆可引證岳君當宋代屢致意於六更而君以六更爲名擬抱關擊柝之流寫振瞶發聾之意入花叢而言提其耳爲務之好夢驚迴徒柳陰而悟我好音夏楚之作威惺醒萬千哀愴悉寄鼕鼕一磬之中三五良宵毋負娟娟新月之彩略陳小簡代寫令名書詞不文毋當盍各此啓

雜俎

●福建通志凡例初稿（續）

一擬增貨殖一傳以處鄉人之僑寓外國經營工商者其鼎革之際奔亡在外或效包胥之哭或賦范邱之詩宜歸入列傳或酌入忠節傳

一列女宜錄賢媛才媛不專取節烈也四德畢於周官曰婦德婦言婦容婦工列女之名昉於劉向乃羅列女之衆行非節烈之烈分爲七類而終以嬖孽六可法一可戒也章氏學誠云曹昭重其學使爲丈夫則儒林之選也蔡琰著其才使爲丈夫則文苑之材也劉知幾譏范史之傳蔡琰其說甚謬而後史奉爲科律專書節烈一門然則充其義例史書男子但具忠臣一傳足矣是之謂不知類也遷固之書不著列女非不著也巴淸叙於貨殖文君附著相如唐山之入藝文緹縈之見刑志不特楊敞之有智妻買臣之有愚婦也蓋馬班法簡不屑屑爲區分類別亦猶四皓君平之不標隱逸鄒枚嚴梁之不署文苑也云云按詩稱女士傳云女有士行則無非無儀不可以詞害意矣

一列女傳首書法有名者宜著姓名及字（士昏禮有問名曲禮女子許嫁笄而字）無名者稱氏先書某邑人（從父）後書某邑（從夫）某人妻范書列傳皆用班傳書法而列女篇首獨用郡望夫名已失列女名爲之義矣章氏譏之是也

一前志僑寓與遊客往往混淆僑寓當爲立傳遊客只宜入軼事類也

一古人左圖右史故志必有圖由來久矣惟圖學日精舊圖每病疏略今疆域府州縣各圖悉用界畫至名勝各圖仍用毛筆畫以略存山水面目

沈瑜慶陳衍擬（完）

小說

●孤鸞刺虎記　琴台通客著（續）

未幾而雄與三傖出夜色蒼茫蛙鳴閣閣仰視雲際冷月一線依依作屏角女郎窺人狀若不肯輕現其色相微光被田塍隱約可辨遙望森林中燐火閃爍點點如秋螢古塚纍纍鵂鶹啼不止若與鬼嘯相應答令人毛髮俱竦雄心怦怦若有所觸肺葉震擊有聲顧出門已遠亦無復中止理行行重行行或先或後亦步亦趨方轉過一茅舍有犬突然出三忽張其兩手抗聲疾呼曰誰家蟊子逸矣狂奔驅逐爲狀如猘發雄心益啗喪且呵且追氣息已不相屬昏闇中驀見一人來絕迅方欲回顧而一巨繩已縶其頸音不能吐眼前一黑金星迸眶出砉然應手倒其人踔邁起跨雄腰脅間猛以匕首刺其頷雄痛極叟如豕轉側哀鳴而刃又中其喉手起刀落風馳電掣不刹那間而一｜二｜三｜四五六數至七而直剸其臘曰此次留與爾自拔語竟甫騰身而已力竭聲嘶倒臥於地桃花點點濺灑粉牆絣麗乃無匹雙眸睒睒義烈凜然

村人聞聲蝟集以棉絮裹豆萁桿醮以油蠟燃之代炬照耀如白晝方知死者爲董雄飛而死之者則陳氏婦也相顧錯愕咸竊竊詫其猛而狠一老者傴僂至鬢髮白如雪雙眼麻茶未發言而涎沫已濡其髭鬚緣綴如晶球力排衆人命毋譁噪人命關天速喚亭長來毋俾若宵遁婦聞之矍然起立慷慨誓有衆曰吾自爲吾夫復仇一人做事一身當決弗爲伯叔兄弟累吾勿逃官來吾自承幸毋恐老者與衆人均瞠目結舌不能答顧雄平日暴戾恣睢肆無忌憚鄉人深銜之而畏之如虎狼今茲被戕罔勿額手慶轉恐雄家來褻婦相約爲之邏守以待官皇之蒞檢

新聞屑

●金屋夢再查禁

省長飭道尹文云准內務部咨開准教育部咨開據通俗教育研究會詳稱本會小說股近查坊間發行**金屋夢小說**一種詳加審核**與上年**飭部咨行內務部轉飭警廳**查禁之隔簾花影一書名目不同而內容無異**查坊賈將業經查禁之書改名混售實係有干禁令本會既經發現不敢隱祕除抄錄本會審核報告并將該兩書一併呈送以備查覈外應否援照前案再行咨禁之處詳候鑒核施行等情到部查金屋夢一書既經該會審核與前次查禁之隔簾花影本係一書改名混售自應一併查禁相應咨請飭屬嚴禁以杜欺朦而端風化等因到部查隔簾花影一書曾經本部通行查禁在案茲復易名混售情節尤屬可惡應即嚴行查禁并按照出版法敗壞風化之規定切實懲治除通行外相應印刷報告原文咨請查照辦理等因合亟抄件飭行該道即便轉飭所屬一體查禁以端風化云

▲附錄抄件　醒世小說金屋夢

全函十二冊夢筆生編輯民國四年十一月上海**鶯花雜誌社印刷中華圖書館發行**。凡六十回是**書續金瓶梅一書而作今名隔簾花影**在前淸時因其有害**風俗與金瓶梅同列禁售**。前年教育部咨行內務部請**查禁小說三十餘種內有隔簾花影又名三世報一書與此書實係一書惟彼書刪并六十回爲四十八回又於每回提綱及書中關節略加刪改且變是書中人名以掩其迹**實係原本而易以今名總之爲坊賈之狡獪伎倆而已**茲將兩書中所述主要人名列一對照表**即可知其本屬一書也

金屋夢（書中主要人名）**西門慶吳月娘李哥薛姑子玳安小玉李師師銀屏鄭玉卿翟員外潘金蓮李瓶兒春梅金娃姊梅玉**

隔簾花影（書中主要人名）**南宮吉楚雲娘慧哥岑姑子秦定細珠李師師銀屏沈子金皮員外紅繡鞋銀紐絲紅香丹桂香玉**其餘人名亦多更易茲不備列

是書述金瓶梅書中諸人經輪迴而受惡報又因宋道君幸李師師一事而加以附會其敘述淫褻之事極意摹仿金瓶梅而金瓶梅意在罵世其運意述情文人會偶掛諸齒頰是書則識解既陋筆墨尤劣**在小說中實無價值之可言**書中如第七回之**淫女傳情一**段第十八回之**一箭雙鵰**一段第三十回之**一女同牀**一段第三十七回之**女郎迷性**一段**皆傷風敗俗之尤者**其名雖不及金瓶梅之著而流傳已久幸遭焚燬與社會相忘今乃奉爲祕本亟亟印行一若奇貨可居者以視坊間朝著夕販之書其爲害更烈矣

●梅占百花奎

男伶有梅蘭芳女伶有劉喜奎其色藝俱足傾動一世獨恨天道惡完不能令此二美締成好姻緣亦人間一憾事近聞梅妻忽死**有好事者爲之媒合使劉嫁梅**並聞此事**業將成熟云**

●藍志先不作官

國會議員**藍公武**君發出啓事云近日某某等報載有中央將以鄙人**爲江蘇省長**云云鄙人平日**向無入行政界之志趣**此次來京亦係盡鄙人議員之職務**省長總長等名辭尤不能與鄙人名姓相連接**特此更正再鄙人到京以來祇知在國會內盡一己之職務**並未加入何種團體亦未担任何種報館編輯**外間如有團體報館列入鄙人名姓者鄙人概未與聞幸勿誤會

●北京名士之昨今

樊樊山以七十老人而才思濬發突過少年其頭髮亦無一莖白者老人近來詩興不衰惟自參政院廢止後減去其月俸五百元但彼仍有公府高等政治顧問及淸史館總纂兩席月支雙俸不敢言貧矣（樊有月占雙俸敢言貧之句）

易實甫以致黎總統書並代爲擬一電報大爲輿論界所攻擊殆亦一時無意識之行爲惟其詩思銳減近作亦殊減少殆是衰徵

陳士廉志篤好學著有黃學廬讀書劄記管言中國百家之言皆出於黃帝故嘗欲著一書名曰黃學發微現正搜集材料君長於小說前年著有長安夢一種說某部祕事大惹起世人之注意未知其後出版否

羅癭公現充寒山詩鐘社社長以每星期四日爲集會之期癭公周旋其間樂而不倦近更爲各新聞社編輯文苑其所担任者已有數家云

●電報符號通告

查電報內所列時刻其計算之法應自零時起迄二十四時止曾經交通部通行在案**嗣後應於原有時鐘面上羅馬數碼一二三至十二等字之旁另以紅色添畫十三十四十五至二十四等字**所有原有羅馬數碼應作爲表示中夜至日午時間內各鐘點之符號其紅色亞拉伯數碼應作爲表示日午至中夜時間內各鐘點之符號以便計時而免錯誤頃又經該部分行知照矣

▲通訊▼

君亞君惠兩賜大稿均收到感甚承詢賤字敬爲詳答敝名樧字諸園樧□嫩諸音鈍樧諸恐擬也出字彙補余署此字人都目爲怪物蓋皆非知我者故又署遯盦鍾厂遯安親皆諸園之諧音出以此等名詞其庶幾近俗矣專覆　諸園

還靑宗顯重儒兩生惠寄稿約蕭孟容諸君惠賜稿均收到感謝可否再賜一二限七月底止　諸園

秋水先生請大名欽佩莫名可否以貸址示我以便函候通訊處奉賢縣西新市　諸園